盛京時報

晚刊

十月廿一日發行

紀元二千六百年大觀兵式預行

祝紀元二千六百年 陸軍大觀兵式
天皇陛下御親臨
代代木練兵場展開曠古盛儀

【東京二十一日電】紀元二千六百年宣揚無敵陸軍威武於中外之紀元二千六百年紀念大觀兵式、二十一日、畏豪 天皇陛下親臨、於諸兵指揮官朝香大將宮殿下指揮下、在代代木練兵場盛大舉行、是日代代木原頭、天高氣爽、秋氣拂拂、浴 天皇陛下親率光榮之東京師管內各部隊精銳約五萬、淸晨以還、肅然鑒列、鵠立於場內豫定之位置、呈示嚴肅之威容、一方、允許參列靖國神社臨時大祭之遺族三萬餘人、文武顯官、外國大公使及武官、一般招待者等約八萬人、均浴陪觀此曠古盛儀之光榮、淸晨以來、此輩人士、陸續就拜觀盛典之席位、拜觀盛典之市民、人山人海、肅立於式場外周、肅然恭待御駕之到來、天皇陛下御軍裝、佩大勳位及功一級各副章、於蓮沼侍從武官長陪乘、松平宮相、百武侍從長、大場行幸主務官以下、扈近供奉下、乘略式汽車、上午八時三十分、鑾出宮城、順路臨幸代代木練兵場、俄而八時五十二分、殷殷百一發禮砲、震撼代代木原頭、陛下於君ケ代奏樂、諸員奉迎裡、親挺式場、乃乘御愛馬白雪、八時五十五分、開始御閱兵、燦然之 天皇旗、翩翩前導、橫山侍從武官先導、高松宮殿下以下三笠宮、閑院元帥宮、諸兵指揮官朝香大將宮殿下、各皇族殿下、陸軍三長官、外國武官等、扈從之下、巡閱密佈廣場內第一線、第二線、第三線、約亘四十分間、順次閱各部隊、馬上之 陛下、英姿凜然、至九時三十五分、閱兵告終、入御便殿、小憩之後、九時四十分、再乘愛馬而至玉座、斯時、諸兵指揮官朝香大將宮殿下指揮刀一閃、軍樂隊勇壯奏行進曲、陸士步兵部隊、一隊又一隊、分列行進、陛下一一擧手賜答禮、工兵部隊分列告終、二百餘輛之重輕戰車、轟轟撼天地、高捲砂塵、移於分列行進、午前十時二十五分許、菅原道大中將指揮陸鷲精銳五百餘機、堂堂飛翔於大空、至式場上空、行分列式、空陸互相呼應、發揮豪壯無極之近代立體戰精華、各種機械化部隊、砲、騎、輜重、各部隊、相繼分列、至十一時半許告終、前後亘一時間五十分之長久、亘分列行進終了、陛下暫入便殿、小憩之後、十一時三十四分、再就玉座、於諸兵指揮官朝香大將宮殿下以下諸員敬禮、軍隊奉槍、軍樂隊莊嚴奏君ケ代後、松平宮相以下侍立、對於東條陸相、下賜優渥勅語、東條陸相、恭謹奉答、陛下復於君ケ代奏樂裡、一旦入便殿、十一時四十五分、在諸員奉送裡、鑾出式場、天機殊麗、還幸宮城、(寫眞)分列式、左圓內諸兵指揮官朝香宮殿下、

天皇陛下御賜勅語

【東京二十一日電】天皇陛下於廿一日紀元二千六百年紀念大觀兵式、親閱告終後、對全陸軍下賜勅語、

勅語

朕際此紀元二千六百年、茲行觀兵式、親覩軍容齊整、士氣旺盛、實深嘉之、今世局騰亂殊甚、帝國使命、愈益重大、當此之秋、國軍需要精强者愈切、汝等倍加奮勵、協心戮力、竭股肱之本分、以扶翼天壤無窮之皇運、

東條陸相奉答文

【東京廿一日電】東條陸相之奉答文如左、

當紀元二千六百年之際、尤其在觀兵式中、蒙賜優渥之勅語、誠不勝感激之至、臣等愈益奮勵努力、以期奉副聖旨、

東京市內大行進

【又電】於觀兵式終了後、爲岩仲部隊長指揮之紀元二千六百年紀念機械化部隊之帝都大行進、陸軍戰車學校、陸軍騎兵學校、陸軍航空學校、並東部諸部隊超二百輛之重輕戰車、汽車牽引重砲、高射砲、裝甲汽動車等、各種機械化部隊、隊伍堂堂、午後一時三十分、由澁谷口出發於帝都市內行進、誇示陸軍機械化部隊之偉容於市民、

協和會工作員大會
復活後開首次會議
亘三日間在奉市擧行

康德二年二月以來一時中斷之協和會全國工作員大會、現因內外情勢之澎湃、與順應新体制運動、而有急速發展之轉換、於是新的全國工作員大會、因之復活、該會之第一日(會期三日間)廿日午前十時、在奉天興亞會館大議堂、由中央本部三毛副本部長、皆川總務部長、恆吉輔導部長以下各局科長主任、首都本部三宅指導科長、奉天省本部山口事務長外各省事務長等全國中堅職員約八十餘名出席之下、隆重擧行、先對國旗敬禮、爲建國忠靈默禱後、三毛副本部長代理宣讀中央本部長訓辭、次皆川總務部長演說、繼由三毛副本部長指名皆川總務部長爲座長、更置紀井奉天指導科長、赤嶺吉林省事務長爲座長輔佐、再次由南滿地區紀井奉天省指導科長、北滿地區櫻井興安南省事務長、東滿地區藤田牡丹江省指導科長、吉林地區永井通化省事務長等四代表、報告現地工作之經過、最終於皆川總務部長說明中央本部諮問事項後、即開始協議左列各議題、

一、國民組織之問題

一、會務機構、關於省本部有檢討問題

一、縣本部委員會運營問題

一、各級聯合協議會運營問題

一、青少年訓練指導問題

關於以上諸問題、始終如一的展開眞摯熱烈論戰、午後一時休息、午後爲座長座長輔佐之工作報告、各地區代表議題整理採擇、以及以上諸議題之協議、

對各重要議題 始終熱烈討論

第一日

復活於全面的轉換胎動之協和會全國工作員大會第一日、(二十日)將原則論置於俎上、進行全体協議、而關於所謂最重要議題之「國民組織與協和會」、討論白熱化、「國民組織與協和會」分科會委員、選定爲南滿地區四名、北滿地區四名、吉林地區三名、東滿地區三名、首都本部一名、中央本部五名、午後十一時半、續開分科協議會、各委員毫無疲勞形色、始終熱情的討論、尙有協議之經過、在第二日本會議上報告、採取解決方針、

大會協議事項

新轉換與躍動下之協和會全國工作員大會第一日(二十日)午後、繼續午前、於午後一時半再開、皆川座長關於各地區要望提案之整理選擇、有所詳細說明、決定左列協議事項、各工作員對於會推進力之中核職員、咸抱溫和之熱心、逐條論議、協議方針、採取徹底的論議形式、如有必要、將設分科會、解決乃至意志決定、

△協議事項

一、原則論

(1)政治

甲、國民組織與協和會、(南、東、北)

乙、國體明徵、(北、東)

丙、地方行政與會組織、(東)

丁、政治中核体、(南)、

(2)經濟

甲、興農會與分會、(東、南)

乙、組合與分會、(東)、

丙、物資之集配機構與分會、(南)、

(3)思想

甲、青少年訓練、(東)

乙、學校敎育之再檢討、(東)

丙、會員訓練、(東、南、北)

丁、指導層訓練、(東、南、吉)

戊、物故先輩之顯彰、(北)、

(4)動員、

甲、義勇奉公隊與防衛法、(南)

二、方法論

(1)會務機構

甲、中央機構之改組、(東、北、吉)

乙、省機構之改廢、(東、吉、南)

丙、縣機構之擴大强化、(東、南、北、吉)

丁、會財源、(北)

戊、人事政策(北、南)

(2)組織

甲、地域職域職能分會之併用(南)

乙、分會聯合組織、

(3)協議會

甲、縣市以下之協議會、(南)

乙、省聯廢止、(東)

丙、省聯機構之充實、(南)

(4)、各級委員會、

甲、中央委員會、

乙、省委員會、

丙、縣旗市委員會、

丁、分會常務會、

鞏固同志結合 統一運動觀念
中央本部長訓示要旨

在全國工作員會議、中央本部長訓示如左、現在世界情勢、適値未曾有之混亂、歐洲戰亂將告成、當此重大時局與在現地第一綫日夜奮鬪之各位、爲謀內外諸情勢之對付方法及展開强力運動工作起見、省察過去工作、並謀出當面之方針、以期確立運動觀念之向上統一、與鞏固同志之結合、回顧康德二年二月、曾開全國工作員大會、對於統一全工作員意識及行動一致上、裨益良多、對於現今運動發展上、貢獻匪淺、願吾人相信會務機構、爲會運動指導之中樞、全職員須卓具識見、人格手腕、以會員中之精銳會員爲實質的指導份子、然而當其活動、倘非協力一致、眞於同志結合之下、展開凡有工作、則難能發揮指導機能、諸君良宜自覺重大時局與重大之本會國家的使命、立足於其根本精神、以現地工作豐富之体驗爲基本、竭盡眞摯熱烈之協議、明其所向、以謀統一行動意志、愈益鞏固同志之結合提携、爾後對於會運動之展開、庶有甚大貢獻、是所切望、

美加兩巨頭會見

【海德巴克十九日電】加拿大總督阿達斯隆爵士、十九日由鄂大瓦乘車抵呼得桑河畔保吉布希車站、到站歡迎者、有羅斯福大總統及其他官民多人、總督下車後、即與大總統同車遄入海德巴克之羅斯福邸、總督擬在羅斯福邸勾留至星期底、此次阿斯隆、羅斯福之會見、正値美加兩國政治、經濟、軍事各方面愈加緊密之際、頗堪重視、

美設置落下傘隊

【華盛頓二十日電】史吉姆松陸軍長官發表、美國陸軍、決設置落下傘部隊、以上乃由正規兵二十四個聯隊之將兵中募集落下傘部隊志願兵四百十二名、落下傘部隊本部、設於喬賈州之奧大特貝納、部隊命名爲第五〇一落下傘大隊、三十四名之技術敎官、業已配置、而備有輕機關槍、迫擊砲、折疊式自轉等、再近將設置第二之落下傘部隊、

美大總統選擧戰 漸呈白熱化

【紐約十九日電】大總統選擧、所餘時日、已不足兩週、民主共和兩黨、乃開始最後的猛運動、據稱共和黨候補、以東部諸州爲中心、在各地週日作一日兩三次之演說、結果、最近威爾基派、滾滾迄出而來、與此對抗之羅斯福大總統、亦於選擧前、在紐約等各地、前後亘五次、揭開大

各國大使活躍
莫斯科幾成外交中心

【莫斯科二十日電】東鄉駐蘇大使、二十日午後五時於拜爾果夫外務人民委員部儀典局長外交團等歡送中、自莫斯科乘車出發、經西伯利亞鐵道就歸國之途、一方建川新駐蘇大使、預定二十四日抵莫斯科、二十六日遞呈國書、三國同盟締結後之世界情勢之反映、最近莫斯科外交界異常緊張、修林普爾衛德國大使十五日歸任十七日與莫洛特夫外務人民委員會見、又東鄉大使亦於十七日與該委員會談、建川大使抵任後之活躍、與十五日歸任之阿果泰駐蘇土耳其大使之行動同爲人所注目、一方斯達茵哈納美國大使之行動、與美國親蘇政策等、亦頗引人注目、但美大使歸任後、僅與莫洛特夫委員會見一次、又英國則異常守沈默、對英蘇關係之重大進展、不堪期待、

鼓浪嶼市民 高唱收回租界論

【廈門二十日電】據華北華中之英國駐屯軍撤退後、僑居遠東之英美人、亦陸續撤退、當此之際、共同租界鼓浪嶼之英美人動向、頗爲各方面注目、自前淸時代設置租界以來、常思向英美奪還租界之中國人、今新然爲驅逐英美勢力而向明朗鼓浪嶼之實現邁進、南京政府恢復租界之聲、竟澎湃於鼓浪嶼、

晚刊一大張

第二次轟炸滇緬路
爆碎重要橋樑

【〇〇基地二十日電】日本海軍航空部隊精銳、十九日首次轟炸滇緬國境、二十日晨、復以大編隊、長驅直進、對該公路上重要橋樑、敢行爆炸、予以至大之損害、該公路山岳地帶、有數十輛載重汽車群、倉皇逃竄、全機安然歸還基地、其他一隊、飛往蒙自西方箇舊、炸擊軍事工場、頗予以重大損害、

激發民族紛爭 乃英國的慣技
德對滇緬路再開見解

【柏林二十日電】德國政府當局、對於滇緬公路再開問題、頗具重大關心、柏林各報、大事登載稱道日本空軍轟炸滇緬公路、日本之斷然決意、外務部機關報信克洛瑪齊報、十九日表明如次見解、英國再開滇緬公路、爲英國在世界各處激發民族相互間紛爭之常套手段、蓋者、英國約定兩期三個月間、閉鎖滇緬公路、逮日本闡明始終追及共生存權時、英國遂捨棄假面具、在滇緬國境、待機而動、此種消息、允足爲英國用盡一切手段、冀使日華間紛爭長期化之左證、如斯、英國在東亞亦伺凡有機會、使民族相戰、以保自已地位、而此陰謀、殆必制世界唯一之最後的命運、

阿部大使歸南京

【北京廿一日電】阿部大使、十八日由空路來燕以來、亘三日間、與中日軍官民及關係者相懇談、厚華北政治、經濟、文化等凡有部門、交換意見、又得寸暇、便慰問傷病兵見學古都、廿一日午前九時半、自西郊飛行場乘旅客機、與青木財政顧問、谷萩大佐等、經濟南就歸寧之途、

多田華北最高指揮官 視察前線激勵將兵

【保定二十日電】多田華北軍最高指揮官、爲視察激勵、在大行山脈展開討匪山岳戰之各部隊、十九日由北京循空路抵保定、聽取飯沼部隊長報告狀況、與各部隊長共同午餐、此後赴〇〇部隊、視察軍當局並演習畢、對該部隊將兵訓示、繼續在大泉大尉機先導之下、午後四時又乘飛機飛穿重疊之山嶮間、對前線各部隊、經二小時之視察激勵、由機上各部隊一一投下慰問品、以犒共勞、夕刻歸還、定是夜在保定一宿二十日午前八時由保定出發歸燕、

戴天仇赴南洋 要請華僑援助

【香港二十日電】據重慶電訊、考試院長戴天仇、十九日上午、乘飛行機自重慶飛赴仰光、戴氏此次出國目的、以重慶政權非公式代表、訪問緬甸印度、謀與重慶側親善交驩、歸途歷訪新嘉坡及南洋各地、以求增進消極的華僑之援助、

攻略潛山戰果

【上海廿日電】日軍江南秋季大攻勢、收豫期以上之戰果、將斷續綫之要衝諸暨以及敵重要軍事據點破碎、使無完膚之各部隊、十八日以來、到處將敵敗殘部隊捕捉殲滅、對敵東部兵團、由側背奇襲、鹵獲多數之軍需品、〇〇部隊、於十八日、將企圖奪回諸暨之敵六十七師、七十九師等混合敗敵部隊、殲滅於其南方、繼續向〇〇方面取進擊形勢、一方十八日攻略安慶西北方五十公里潛山之志摩、永吉兩部隊、繼續向西北方進行掃蕩戰、對豪語死守潛山之百七十六師、縣守備隊、與以徹底的打擊、至於該方面之十月初旬以來之綜合戰果如左、

對敵之出攻捕捉殲滅共二十八次、交戰兵力爲第二十一軍、第五十軍、合計六十、敵遺棄屍休六百三十九、(其中將校八)俘虜四十九、小槍九十三、輕機關槍二、敵放流之機雷處分數二百餘、日軍損害、戰死十二、又急襲江南敵中央兵團之側背、與廣德方面之進擊部隊相呼應、而攪亂敵陣地之倉橋枝隊、在郎溪東方、開始反轉掃蕩、十九日在郎溪東北二十公里週城鎭南方、奇襲六十三師之經理本部、捕少將一名、主計中佐一名、沒收法幣一萬五千元、

奉天市 奉警廳 佈告 第三三四號

爲佈告事査時値秋季氣候溫和自應及時擧行定期種痘藉以預防天花而免傳染流行當經本市廳協議派遣醫師多人分赴各區署管內專爲市民無料引種牛痘以期普遍詳細日時地點分別開列於後凡各區居民受種者務於規定日時地點赴各該管警察署管內受種勿事觀望免致貽悞恐未週知特此佈告

「日譯」佈告

天然痘ノ流行ヲ預防スル爲メ左記日割ノ通種痘實施スベキニ付要種痘者ハ所轄警察官署管內ノ指定場所ニ於テ種痘ヲ受クベシ右佈告ス

記

署別	種痘月日	種痘場所	檢痘月日	檢痘場所	實施區域
城內署	十月二十一日	城內署講堂	十月二十八日	城內署講堂	城內署管內全部
大東區署	十月二十一日	大東區署講堂	十月二十八日	大東區署講堂	大東區署管內全部
北關署	十月二十一日	北關署講堂	十月二十八日	北關署講堂	北關署管內全部
鐵西署	十月二十一日	鐵西署講堂	十月二十八日	鐵西署講堂	鐵西署管內全部
大和署	十月二十二日	本廳講堂	十月二十九日	本廳講堂	直轄、浪速通、奉天驛前、富島町、大廣場、日吉町、加茂町、隅田町、莊賢堂、各派出所管內
	十月二十三日	平安小學校	十月三十日	平安小學校	青葉町、平安通、萩町、白菊町、高千穗通、南七條、紅梅町、各派出所管內
南市場署	十月二十二日	遼東館	十月二十九日	遼東館	直轄、十三經路、馬路灣、十四經路、南八家子、二緯路、八經路、大西邊門、啓宇里、各派出所管內
	十月二十三日	大西分區事務所	十月三十日	大西分區事務所	風雨壇、興化街、工夫市、大西城門外、五斗居、永安街、長白街、朝日軒、雪見町、各派出所管內
北市場署	十月二十二日	北市場署講堂	十月二十九日	北市場署講堂	直轄、北三經路、小西邊門裡、一馬路、什字街、鷺房、小西城門外、祠堂、朱剪爐、定平街北、道口各派出所管內
	十月二十三日	協心學校	十月三十日	協心學校	西敎場、直興園、向陽街、二經路、四馬路、五馬路、二十間房、西塔十八經路、北市場、十五緯路、各派出所管內
皇姑屯署	十月二十二日	大舍屯國民學校	十月二十九日	大舍屯國民學校	柳條湖、大舍屯北陵派出所管內
	十月二十三日	北牌國民學校	十月三十日	北牌國民學校	直轄、驛前、鐵道口、興隆街、沙河子、永安街、御花園、大平街、大成街、萬年街各派出所管內

備考一、時間 每日午前十時午后三時

奉天市長 鄭禹

奉天警察廳長 白銘鎭

奉天省八年度地方費豫算 編成方針在財政獨立

初等教員・警察待遇改善

奉天省當編造康德八年度地方費預算、力謀調整市縣財政、以便確保歲入缺欠之最少限度、斷行還付稅之附與、警察費之一部更換負担等、以確立經節財源及財政獨立爲目標、更於編成方針、求歲入估計之適實、土木預算之調節、俾期資材難事業之合理化、更致力於多年懸案之初等教員及警察官待遇改善、保障生活最少限度、廿一日發表省編成方針如次、

編成方針

一、歲入估計之適實　參照本年度歲入之估計、特對於附加稅努力與稅務機關、採取緊密連絡、以期豫算之適確、注意勿陷於估計過小、而七年度亦生相當自然增收、關此調查已往之實績、限於今後能豫測之限度、節省年度內之使用、剩餘金滾存以八年度之財源、

二、土木豫算之調節　充土木豫算、鑑於本年度進行之實績、又基此豫測可能實行確實而編成之、祇用之預算、須加注意、鑑於勞働逼迫之情勢、新規計畫、努力避免之、尤其對於都邑計畫事業、須對產業開發建設計畫之進行、加以細心注意、與此保持緊密連繫、不可遲延、首須避免施設過當之睡眠狀態、

三、是正改善初等教員及下級警察官之待遇

1、照應省及市縣財政之調整市縣是正改善、初等教員之待遇、關其方法提示別途細目、避免一律的增給、謀保障生活最小限度、保持各地間之權衡、又謀相應各人之素質能力

2、警察官待遇是正、關於警察官之改善待遇、逐年努力、因各縣之財政狀況尚有未實施者、此次按前記市縣財政調整要綱、縣警察官俸津及特定辦公費更易由省地方費担負、同時、是正下級警察官（警士）之待遇、以謀保障生活最少限度、而期警察行政之刷新、

四、街村財政之調整　縣就管內各街村、調查財政之實情努力謀負擔之均衡調整、故斟酌街村之改善教員之待遇、在可能限度內、使街村負擔公平初等教育費納付金、是正

五、科目之整理統合　爲期豫算經理簡捷合理化、謀科目之整理統合、事實上隨費中力免旅費類之膨張等弊、

市縣財政調整要綱

市縣歲入缺陷補塡金、總額達一千萬圓、不但管內八市二十二縣悉依存於此、其一般會計、亦多賴於歲入之五十%、因有此種狀況、市縣財政之基礎不得安定計畫的財政、亦難於處理、又實際上因此常使豫算之編成實行遲延、頗妨碍事業之進展、故按以下各號、對市縣據還付稅及類此方法、附與公平一定之經常財源、同時行市縣財政之一大負擔警察費之一部替換、以實現來年度之二市十四縣之財政獨立、而使歲入缺陷補塡金減少至最少限度、得使各市縣此自主的計畫的處理財政、進而調整負擔續然失於均衡之街村財政、以促進其確立同時、使施行當面之重要問題初等教育之統制改善、而省則依此進行刻下急務之警察刷新強化、以謀財政經理之合理簡捷化、至於以此爲前提、超過租稅收入之半、同時爲省地方費之二大財源之臨時行政補足金、講安定措置、

左記

一、來年度市縣歲入缺陷補塡金、本年度按其決定額、控除本年度國稅附加捐自然增收額、比其殘額爲基準、對按以下二號、附與經常的市縣、於財源不足之場合、交付其差額、嗣後使各市縣鋭意努力於歲計之均衡、對歲入缺陷者、使務必從速解消、

二、省地方費、自來年度以降、對各市縣使出於當該市縣、而以前年度之家屋稅牲畜稅勸勞所得稅附加稅鑛區稅附加稅並鑛產稅附加稅各收入之半額、及法人營業稅附加稅收入之三成相當額付還、此外謀滿鐵捐贈金及鹽田交付金之實現、又將國有林地元交付金、分與當該縣、

三、此外省地方費、自來年度以降施行屬於縣費支辦之警察費中警察官吏之俸津、包含賞與恩給及共濟負擔金並特定辦公費等之替換、因此對市之警察費負担金亦調整減額、剩餘之經費由市負擔、

四、依付還稅及警察費替換、財源按一號、對於超過歲入缺陷補塡金之基準額、而生餘裕之市縣、使以之施行初等教員之待遇是正改善與初等教育之施設整備、同時謀街村財政之調整均衡、街村財政調整之方法、乃依照初等教育費之負擔調整方法、關於其標準、於省指示統制、

五、初等教育費以市縣負擔爲前提、而街村金按俸津之七成以下調整、對市縣之交付金、以俸津之三成爲標準、尚有與此關聯之初等教育費國庫負担金之交付方法、亦加改正並考慮教員待遇之實情、得使均衡交付此外對已往市縣限於可能範圍整理維多少額之補助金交付金額

六、既施行付還稅及警察費替換而對歲入猶缺陷之市縣、與前二號之措置實施相伴隨、於均衡上必要之限度、適宜增加歲入缺陷補塡金、

備考

一、前記實施市縣宜急速樹立財政計畫爲補塡今後歲入缺陷、避免募債既往一般會計費担之負債者確實樹立償還計畫、

二、由國庫補給省地方費而行政補足金、暫如本年度以七百萬圓程度、將來務必急速設一定之基準以代經常財源、而使省地方費之基礎安定、

科目	七年度現行預算	八年度預算額
經常部		
1、祭祀費	一、七〇〇	六、七〇七
2、省地方費管理費	二三六、四九九	二五二、六五四
3、縣公署費	一〇五、六〇八	一〇五、〇〇八
4、警察費	—	八八六、八八〇
5、地方警察學校費	二三六、五〇〇	二三七、〇六七
6、中等學校費	九一〇、九八七	一、八五四、〇六八
7、學事諸費	一三、九九九	一九、〇〇四
8、弘報及宣傳費	三六、六九二	三五、〇〇〇
9、保健衞生費	一三一、一〇五	六〇、一九〇
10、勸業費	—	六三八、九二七
11、地方職員訓練費	六、六〇〇	一九、一八六
12、交付金	一、三〇三、五一四	三一、四〇三、一一八
13、繳納金	一五〇、四九三	一六一、三五〇
14、雜支出	六六八、八二〇	一、〇〇〇
15、各項支出欵	二四八、一三三	五六八、〇〇〇
16、預備費	七三、三一七	一、〇三一、一六〇
（警察廳費）	三、四六九、一〇三	
（省及縣警察費）	七、二九六、〇六三	
（文化機關費）	三、二一六	
（緬羊改良場費）	四六、四三〇	
（勸農模範場費）	二九三、八四六	
（財產管理費）	五、〇〇〇	
（負擔金）	七、八七八、八三二	
（財產造成費）	一、一〇、〇〇〇	
計	一〇、四五八、三二六	一八、六九〇、三二九
臨時部		
1、營繕費	一、四〇九、〇六三	二、〇六六、六九九
2、土木事業費	四、九一二、〇三一	二、七三二、九〇〇
3、臨時警備費	二二四、四〇一	一、一三七、〇〇〇
4、防衞費	三〇六、一四一	二六六、四四九
5、社會事業費	三一七、〇八六	八五、一〇八
6、防疫費	三四、一六四	四一、八〇〇
7、產業開發費	二、七九三、三一一	一四六、二三三
8、臨時拓務費	二八、一三六	三一四、一四〇
9、調查費	九四、一二七	七七、四一〇
10、補助市縣費	九、九八四、七〇〇	二、一〇〇、六八八
11、各種補助費	一、一三一、五九六	一、一八一、一六四
（街村育成費）	三一、四八〇	
（社會教育獎勵費）	一四、八〇〇	
（初等教師講習費）	七、八三一	
（職能登錄費）	一三、三一四	
（縣市行財政監查費）	一五、五〇〇	
（臨時國勢調查費）	四三、一四七	
計	三、五八一、〇三〇	一〇、一四八、五四七
合計	三二、〇三九、三四七	二六、七七八、九三五

道義經濟報國周間

各組合長會議 全市使用明碼價格

道義經濟報國運動、前者經全滿商工公會決議、爲鼓吹全体主義的經濟理念、以資建設新協和經濟体制、決定全滿產業經濟界動員擴充實施、於奉天市特定自十月二十一日起、至二十七日止、實施道義經濟報國週間、茲於該週間第一日之二十一日、於午后一時、假市公署禮堂、舉行全奉天組合長大會、日滿系組合長、及主要工場主等約六百名列席、由商工公會加藤理事並高稿陸軍倉庫奉天支庫長、關於道義經濟報國運動趣旨、各行說明、聯繫、官民互行懇談、交換意見、關於今後展開運動、有所確立理念及實踐意識、並協議運動事務等項、再在商工公會三樓會議室、於午前十時召集日系中小商工等委員關於使用明碼價格票、舉行會議、鑑於政府決定十一月一日、使全國商家使用明碼價格票、故定於本月二十六日、使市內商家使用明碼價格票、以養準備經濟查員巡視後、對於優秀者與以表彰、以期勵行明碼價格、豫定於第二日目舉行道義經濟講演會、於午後二時、奉天大樓七樓新京法政大學敎授福富博士、在城內協和會館由省實業廳長安氏對於各種組合長及業者關於道義經濟各行講話、

滿日圖書配給一元化 結成兩大協會

實現日滿完全握手之政策

【新京專電】因配給機構之齟齬、使全滿讀者所需之定價販賣、亦告七個月之不足、致有思拋棄此舉之圖書異變、然由因日本側之配給統制、已完全解消、可保障良書之大量輸入與定價販賣之確立、蓋日本販賣出版書籍之各種組合、全部解体、新於情報局之管轄下、爲一般的統制機關、結成大日本出版協會（假稱）爲於該會社傘下、設立擬似滿洲之配給會社『滿配』之日本書籍配給會社（假稱）而準備中、而爲折衝適於滿洲之書籍而上京之駒越滿配常務理事、趁此機會、爲實現日滿之完全握手、對於新生之日配、提議▲加入設立委員中之滿配▲由滿配側出資一部、▲成立後之交易、爲日滿兩配給會社之直接交易、三點、已得承諾、故日配成立後之滿洲內定價販賣之永久繼續固不待言、良書之輸入、亦有能圓滑之預料、此外滿洲出版之各種圖書、亦經滿配、直接向日配送貨、故關於滿洲國情之介紹、滿配亦有重大之任務、駒越常務復對於近日實施之雜誌統制特要望於婦人雜誌上、作適於大陸之特輯版、多揭載大陸之育兒法、被服之研究、特殊傳染病預防法等記事、及各經營者之悉心研究、

鼠研究泰斗 森博士談

鼠談 應深知其習性 而努力捕捉之

京城帝大敎授理學博士森爲三氏於滿洲之皮毛獸及鼠類、繼續研究、實歷十五年間、乃研究大家、此次爲調查國都百斯篤並協力防疫特地來京、二十日午後四時、於國防會館新京防疫總本部、接見記者關於鼠有如左之談話、

滿洲國首都發生百斯篤、洵屬遺憾之事、其撲滅須市民協力、不惜力而期撲滅、殊屬困難、有菌之鼠、係何種必須知之、私見昨日所捕之鼠、係住於東部西伯利亞、中部滿洲地方寒帶地方之鼠、毛厚、尾形狀等、適應寒地、廿日之鼠則不同、能涉水、且嗜居水邊、因此住於上下水道、雖能涉水、但如普通鼠攀登樹木則困難、故清掃下水道、不可忽略、防其繁殖、第一、須先修理溝水井、使鼠無通行之道、誠屬完善之辦法、關於捕鼠發見有菌鼠之地方、必須以捕鼠器活抓、殺斃取之、則其身之蚤、將飛於他鼠或人身、又鼠之通行路、必須備置捕鼠器、鼠頗嗜植物性之油、而花生油等尤嗜之、油炸之物最相宜、鼠好維他命、有時亦食蘿蔔、紅蘿蔔各生菜、一方面對鼠對於鹿角菜、海菜則不甚喜食、鼠於飯鋪、糧店豆腐房多有之、

首都國華旅館患者 判明眞性百斯篤

二十日午後四時新京防疫總本部發表、

一、十七日由日本橋通與三角地帶隣接之國華旅館收容容疑者本籍東京市豐島區西巢鴨二町目、現住所東京市赤阪區溜池町三九、葵汽車運轉手堀田春夫（三一）、至二十日午前十一時、決定爲眞性百斯篤、

二、眞性患者高松政子（三）、九月二十日發病以來亘二旬繼續生存、然十月二十日終於死亡、

三、行路病者、收容解剖之死體、均未發現百斯篤菌、

對焚燒患疫各房屋 當局考究補償

對爲撲滅惡疫防衞大國都犧牲之焚燒房屋、發生百斯篤房屋實昌ビル、大成館、金城ビル等居住者、隔離地域外之市民、屢寄與湯原之同情、表示隣人相愛之實情且政府對其損失、考究具体的補償對策中、其補償乃依據康德四年十二月一日公布之傳染病預防法（勅令第三百六十五號）之第十四條、一戶之補償金額及其他、由民生部查定後、由總務廳主計處慎重協議、民政部更爲加入火險之罹災者、對保險公司側關於適切之處置、進行交涉、要本道義國家之前提、公司側取特別措置云、

瀋陽館被消毒

因旅客神谷氏同人在京患疫

奉天市臨時百斯篤防疫本部二十一日正午發表、新京百斯篤容疑者受隔離中之梶田春夫（三一）二十日午前十一時遂判明係眞性百斯篤、與同人有業務上關係之神谷逸也（三九）因事來奉、宿於瀋陽館、經當局探詢、立即於二十日午後健康隔離、神谷對其他關係之地行、大行消毒、並限制交通、以期於防疫上無遺憾、尚神谷目下健康上並無異狀云、

協會市本部會議 統一煤炭價格

協和會奉天市本部、爲謀冬季市民用煤配給圓滑並確立統一煤價計、特於月之廿一日午後一時、在該部會議室、招開市本部委員會議、當由各機關代表及市本部委員出席下、共同討論左記事項、

一、石炭必要量確保之件

二、石炭價格統一之件

協會慶祝委會

協和會奉天市本部、於廿二日午後三時、在東拓三樓市本部大會議室、舉開日本紀元二千六百年慶祝委員會、由關係委員出席下、協議左記事項、

一、慶祝協和大會決算報告之件、

二、慶祝紀念事業關係之件、

張大臣女公子 應試留日學生

張司法部大臣女公子張蘊英、亦應試來年度留日學生認可考試、（圖爲民生部試場別室笑談中之張女士）

交通部土建統制科 將舉行協議會

交通部土建統制科、爲於月之二十四日午後一時、開始於該部會議室參集土建協會關係者、會議左記事項、

一、改正許可方針、

二、業者之指導監督方針、

三、協會刷新之合理化、

四、對統制法以外業者之指導方針、

五、前渡金制度之方針、

六、電話統制方針、

七、開省土木關係主任者會議之件、

清酒組合 開結成總會

當此清酒品不足之際、當局爲整備配給機構以資圓滑、遂有結成清酒輸入組合之討議、近項此日本清酒組合業已結成、遂於二十一日午後一時、假奉大樓七階開催結成總會云

天氣豫報

廿二日 將晴 南風

昨日溫度 最高 十四度〇 最低 二度七

入船町房屋 四間焚却

【新京專電】二十一日午前十時新京防疫總本部發表、

一、二十日午後入船町以發生房屋爲中心、燒却四棟、而後於第二發生地帶、完了滅菌作業、於梅枝町第三發生地帶、集積木材甚多、如燒失此木材當此時局下、未免可惜、其木材之下必逃入病鼠、故決定將此木材搬出、其後着手燒却房屋云、

手持皮帶行搶 得贓後被追獲

大西城門外昨日匪案

大西城門外工夫市爐灰山附近古物行商高永山、年三十二歲、新民縣盧家屯人、於月之二十日午后五時許、當白晝間、竟去一匪、手持皮帶、威迫高某搶去國幣七十元、乃行逃走、彼時其他商人見之不平、遂行尾追、卒將匪犯逮捕、送至南市場警察署審問、據供沈永學、年二十三歲、住所無定云、

農友福音

哈哈諸位農友們各養馬猪鷄家的幸福來到了敝社特聘著名藥劑師大利伴幸氏特製各種家畜之聖藥月下業已出現於各省縣城鎭均有代理店請諸位農友們速來購買吧

大連市尾上町九番地 農友社啟 電話三四六八二番

關於家庭用石炭配給票之件

家庭用之石炭配給票依左記辦理希需用者注意爲荷

記

一、十一月分之配給票由十月二十一日於各分區事務所發給之

二、十月分及十一月分之配給票須於十一月十五日受付者爲有效

三、九月以前之配給票於十月十九日作爲無効

七年十月十九日 奉天市長 鄭禹

錦華大旅社開幕廣告

逕啓者敝同人等鑑於錦州市日漸擴大人口激增大有一日千里之勢對於官商士庶旅行滋錦者宿泊旅社不敷需要敝等不惜鉅資建築偉大樓房一所專爲旅社供應旅客安息樓房內部設施均照現代付合衞生化組織完整決取冬煖夏凉床幔寢具電燈電話俱備房干價目低廉社址住居中央接近官廳辦事捷便設備已竟完好今已正式開幕惟旅遠方顧客鮮問特此敬告旅行諸君如蒞錦市希請台駕惠臨方知言之不虛也

錦州市錦華區朝日街十四番地 錦華大旅社 電話三二二一番

北京 立言畫報招募支局

北京爲文化都市本報爲文化界惟一刊物極味豐富文字幽『說爲提倡滿華文化交流起見招募全滿各地支局手續簡捷待遇優厚凡欲代銷者來函請附郵票五角即將章程及畫報寄上

奉天城內東華門路西 立言報滿洲總支社

新式簿記招函授生

有技能即不患無職業欲學現在社會急於需要之技能又因維持現職而不能離身者惟有投入本會函授部學得新式簿記爲最好良機因爲通信教授不拘時間不曠正業更無須親身來會備有詳章函索時請附郵票四分寄交新京中央郵政局私書函箱第八四號本會收即寄〔通信時務將回信地址詳細寫明〕

駐京大連銀行簿記講習會函授部啓

奉天省長許可證

本號出售小兒商標各種良藥功效偉大久已馳名遐邇種類頗多不及備載僅將著名成藥列後

葠茸補天丹　烏鷄調經丸　益母還魂丹　加味二仙丹　硃珀安神丸　回陽化陰膏

主治各症列下

先天不足後天虧損　諸虛百損五勞七傷　面黃肌瘦咳嗽虛喘　腎囊潮濕大補下元　經血不調赶前錯後　經前腹痛赤白帶下　腰腿酸疼胸膈滿悶　子宮寒冷久不受孕　婦女不孕受孕小產　久病經身面黃肌瘦　咳嗽氣短百節疼痛　赤白帶下皆可服用　大便下血日久不愈　元氣下陷面色痿黃　不思飲食遠年近日　大便前後並皆治之　心血虛損心忙意亂　神志無定記憶力薄　沉物善忘感受驚恐　男女老効皆可服用　陰疽之類瘰癧鼠瘡　梳注疹蘚石疽乳癰　失桒橫疥皮色不變　有毒痃癬膏可貼之

奉天市大北門白塔寺東第二衚衕 各大埠市均有代理家 德慶增藥房製 電話四、二九五二番

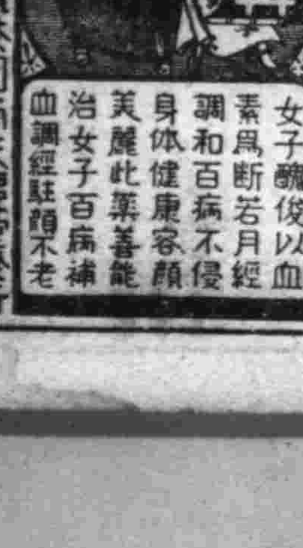

女子醜俊以血素爲斷若月經調和百病不侵身体健康容顏美麗此藥善能治女子百病補血調經駐顏不老

每盒二元每打廿元

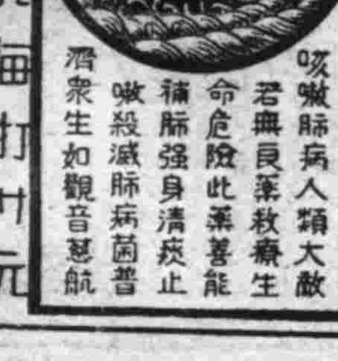

咳嗽肺病人類大敵君無良藥救療生命危險此藥善能補肺强身清痰止嗽殺滅肺病菌普濟衆生如觀音慈航

每盒一元每打十元

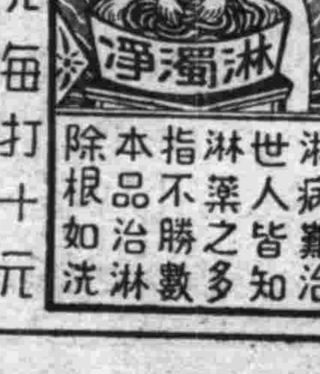

淋病難治世人皆知淋藥之多指不勝數本品治淋除根如洗

每盒一元每打十元

奉天北市場大觀茶園南天慶堂發行

法制經濟大意及基本法註釋

安光普編　文官考試武官常識不可缺之參考書也

精裝二元 特製二元二毛 外埠郵費二毛

發行所 哈爾濱道裡新城大街 天一印書局 振替口座一三五九 電話六二三八四番

代售處 新京益智書局 四實堂 奉天書局 吉林松江書局 裕興書莊 安東開明書局 錦州三元堂書局 哈爾濱成文厚 大東書局 滿洲書局 商務書局 各大書店均有代售

森永牛奶糖

風味絕佳　滋養豐富

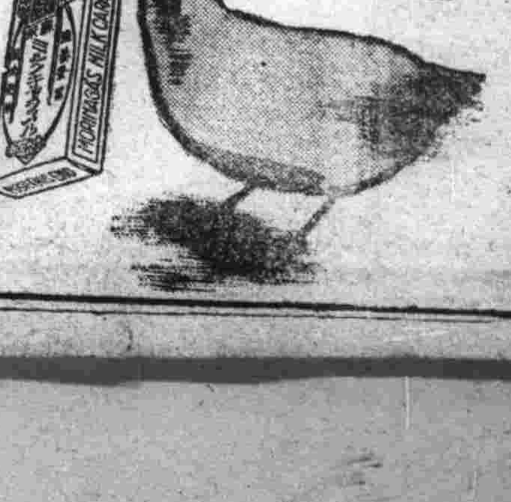

森永製品北滿洲販賣株式會社

森永牛奶糖

世界珍聞及其他

滿映廣播電台

滿映製作部、最近曾與社內各課、及文化協會和民生部取密切的連絡、擬得未經撮製之電影劇本梗概一百二十餘部、這些電影本事、現正由計劃課整理和審査中滿映來年之製作企劃陣容實頗堪注目、

★

滿映與大同劇團提攜作品「王屬官」、爲滿洲話劇團進出銀幕之第一聲、該片現已在各方面異常的期待裡完成、

★

滿映文化映畫課、受滿洲中央銀行委託、將中央銀行之全貌撮成文化影片定名爲「中央銀行」以備向一般公開介紹、本片導演首先向各地銀中視査、在這三個禮拜出張中即將脚本完成、現已到齊齊哈爾、哈爾濱方面出發、開始撮影、

★

爲了「人馬平安」片中的音樂、新京音樂院總出動、盡全力來擔當音樂配音的事項、該片撮影錄音全部完了近日即將公演、

★

航空事業日日有着極顯着的進展、這給與旅行以極大的便利、滿映受滿航之委囑、以新京、哈爾濱、佳木斯、牡丹江、奉天、京城、錦縣、北京、上海、大連、各航路的主幹線爲中心、撮製「滿鮮華空之旅」、此片由上月開始撮製、本月末可完成、

★

滿映李香蘭、與上海中華公司汪洋、這二位小姐爲拍東寶公司之餌作「熱砂之誓」、在北京滯時約一個月、江洋小姐已於日前由天津直接返日李香蘭小姐則先返新京一覲、於本月十日來京、十一日午後六時五十分車、由新京啓程經釜山去東京、預定來月中旬返滿、

★

滿映曾發表、對於日本舞台劇「成吉斯汗」有改爲電影之意、目下滿映製作部爲了考證該劇中的時代、服裝和其他問題、正在愼重的進行中、據說東寶公司中之一部「前進座」、亦預備於該片中出演此片撮製開始、將在明年春季來了的時候、

金山寺的神話

白龍洞爲白蛇傳白蛇產地
藏經樓藏有六百多部眞經

鎭江金山寺（即江天寺）是中國有名之古刹、不僅有許多歷史古蹟可尋、而且極有興趣的神話、白蛇傳故事亦出於此、記者特於景色宜人之初秋前往金山寺做竟日之遊、

上午二時（新時間）乘津通車出發、因係急行車、故各小站均不停車、二等車上旅客並不擁擠、車過和平門、紫金城漸漸消失、此時有穿藏青制服白圍裙之女事務員、來往於客車中、發給每位旅客傳單一張、上寫「現在食堂很多、請諸位光臨」、文用中日兩種文字印、並印有金山寺之風景、車行一小時又四十二分到達鎭江、

入山之前 到達鎭江之後、先向車站憲兵住案所領取參觀證明書、後即乘洋車逕赴金山寺、鎭江洋車夫極刁滑、且與警察勾欺、外鄉客往往容易受欺、記者因係初到者路途不熟、由車站至金山寺雖不足一里路但車價竟用去五角、

●●●**放生河** 到金山寺後先遊「金山放生河」每年臘月初八及四月初八放生兩次、善男信女購來活魚龜、悉放於此、

紫竹禪院 紫竹禪院內有一丈見方之竹園、國內多紫竹、這種紫竹只有中指那樣粗、長到一丈多高便死了、但老的死了新的復生、總不會到種、紫竹禪院內有八仙洞、供着八仙的像、

●●●**萬佛寺** 出了八仙洞經萬佛寺、寺內有一座萬佛樓、壁上樑間悉是佛像、惜因事變損失了一部份、萬佛寺內有「御碼頭」、當年金山是在長江水中、乾隆游此、在御碼頭上岸、

神秘的白龍洞 白龍洞原名白蛇洞、即是神話「白蛇傳」之白蛇的居址、從樓梯走下白龍洞、洞內供有白蛇青蛇的幻身女像、這洞中另有一個三尺高、一尺寬的深洞、相傳這洞即是當年白蛇遁走之處、記者持手電、向洞內行去、洞之窄處須躦行、寬處可容五六人、洞內陰氣森森、記者行達十丈左右即折回、傳說這洞有兩個去處、一處可通焦山、一處可通茅山、更有人說可通杭州、究竟可通那裡、卻又無法證明了、據廟內和尚說、若干年前金山寺方丈想請魚山的方丈來、因爲風大不能行船、遂呼兩個徒弟打着燈籠從白蛇洞去、結果請了來、（未完）

「現代日本」外景隊赴日

大谷俊夫所導演之戲劇影片「藝苑情侶」已全部完成、其下回作品、已決定爲慶祝日本紀元二千六百年紀念影片「現代日本」、助理導演爲宋紹宗氏、該片內容爲介紹新體制下的日本、及各名勝地的風光、攝影幾遍及日本內地、開有着歷史建築物萬里長城亦將收入鏡頭、將來或可成爲一部大規模的劇影片、劇中人物已選定「情海航程」中的主角徐聰、白玫、此外尚有滿映一流演員周凋脩尹輔等助演、外景隊一行、擬於二十日離京啓程、經大連東渡、同時在途中即開始撮取各鐵路線及汽船上的景緻、在日本內地大約有一個半月之工作云、

滿映「風潮」已攝畢

【新京電】自滿映誕生以來、患影片荒之滿洲、頓有行旅得泉之勢、該社迄今已拍製出大批之出品、頗能滿足影迷之要求、然此等片中之導演、編劇皆屬日系、致風俗習慣多異之滿人、似感美中不足、故應用滿人編導之聲漸起、該社有鑑於斯遂採用滿人導演、共處女作周曉波氏編導之「風潮」、該片描寫一女性一生之不幸、爲一社會片、故爲各該方面翹首待望、拍攝三月餘、始於十五日攝剪完畢、於滿映大試寫室、舉行試映成績極佳、

安南總督 多克素描

多克原來是法國遠東艦隊司令、自法國降服後、他才繼特爾將軍爲安南總督、今年已是五十五歲的老壯軍人、一九〇一年、卒業於海軍大學、第一次歐戰時、即由砲艦長升任法地中海艦隊潛水長（少佐）、當時即以塔黑島奇嶼區警備司令任務而巡於太平洋上、其對東方之關係、即由開始、大戰末期即進級爲晉利末開巡洋艦長（大佐）、大戰後則裏理軍務而過大陸生活於紐倫堡、倫敦南次海軍軍縮會議中曾大顯身手、其對日法印監視委員西原少將柳塘海軍大佐之熟識即基於紐倫堡之會談也、他不但是一個軍事家、而且是一個機略的外交家、今次日法協定的成功、即爲該氏之卓識及努力的偉大表現、現仍與安南發睦之日軍、作友誼之對手方云、

美國外僑減少

美國因懼第五部隊之活躍、前曾實行登錄外國人指紋之法、據統計當局調査、美國全國外國僑民數、五月間爲三百五十九萬五千三百三十八人、較之一九三〇年之百二十八萬四千六百十三人、實已減半、至外國人減少地方、則以西南部爲最甚、

九星日鑑

火曜 十月廿二日 戊戌 赤口 九月廿二日 建 室宿

▲一白之人、上午雖可入迷、下午定趨於晴朗、乾庚東吉▲二黑之人、開事及仲裁事、務須讓諸他日、吉、丙甲壬吉▲三碧之人、宜整頓事務、有條不紊而進行、丁庚乾吉▲四綠之人、不可妄進、保守而樂乎自然、大吉大利南壬甲吉▲五黃之人、非安居於高位之時、必須親自勤勞、乾丙庚吉▲六白之人、雖處於閑散狀態、但中多幸運之佳兆、坤艮西吉▲七赤之人、損口舌而弗失人望、便是吉利之日、坤艮北吉▲八白之人、事無論大小、投機事業、均須愼重、丙丁乾吉▲九紫之人、夢想成功、終難實現東巽丁吉、

無線電

十月二十二日（星期二）

午前

七、〇〇（新京）國歌 建國体操、唱片

七、二〇（新京）格言、唱片當省而不省必致當用而不用何磊

八、〇〇（新京）清晨音樂國樂一、山國情侶、高山流水二、彩雲追月……晚來香舞三、朝元歌……水龍吟四、花好月圓……春光舞

一一、〇〇（哈爾濱）家庭講話迷信切宗教趙國桂

午后

〇、三〇（大連）清唱富喜外

六、五五（奉天）唱片

七、三〇（新京）協和青年講座現代青年應有的修養和覺省協和會央部聯協科闊心雨

七、五〇（大連）提琴獨奏獨奏者岩熊來四郎

八、一〇（奉天）連珠快書群英會葛振卿外

八、四〇（哈爾濱）舊劇珠簾寨哈爾濱怡情國劇研究部

一〇、三〇（奉天）放送小說心理裁判奉天放送小說研究會

本報主辦 滿華聯歡象棋大會

紅【奉天】董玉珂　黑【大連】胡震洲　紅先〔2〕

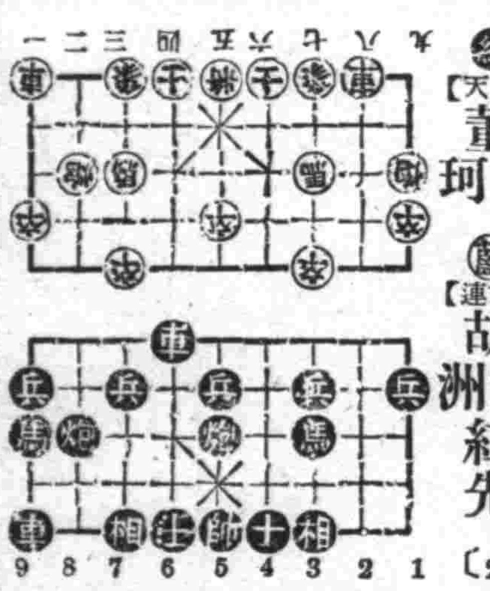

車九進一、馬七進六、車六平四、炮二進二、炮八平七、炮九平六、車四平八、象三進五、車九平六、車八進六、兵九進一、炮二退四、

淋疾 良法……將計就計！

淋疾之療法自古不遑枚舉、而至今所謂化學療法劑、陸續而出現、但未見其完全無缺者、然今遂發見出兩種最新化學元素之結成而所得之强劾新化學療法劑、於是達成最後斷決之內服治淋確法矣。誠實人生之福音來此！

從來之色素或油劑等、但爲補助的療法而使用而已。但破淋恩是僅以此一劑之內服由其血液而滲至體內深部組織、將淋菌完全殺滅、並不必要局部的處置、故不論任何惡性難治、或複雜的婦女淋疾、亦均在三乃至五日之內、至晚於在十乃至十四日內、完全消滅疼痛、痒癢的自覺症狀、與其排膿等、透徹的確效、乃無適言可描寫而卻毫無任何樣之副作用、故無論何等人無一不適用合服。此乃從來化學療法之最大缺點完全打消一空、惟於破淋恩方能達成之驚喜的實效。良法無勝於將計就計！

本劑不僅對於淋菌發以獨自强劾且對所有一切葡萄狀與連鎖狀球菌性化膿性疾患亦奏奇妙之神効！

【包裝】二〇片 一〇〇片 五〇〇片 各地藥房均有出售

NISSEN

純正化學療法劑 破淋恩錠（片） ボレオン

發賣元 株式會社 稻畑商店 大阪市南區順慶町 東京市日本橋區本町

製造元 日本染料製造株式會社 大阪市此花區春日出町

頭痛聖藥 新腦

醫學博士 田宮猛雄先生發明 特許品

立止頭痛！ 靈劾如神！！

腦新如遇頭腦疼痛非常難忍時、頭目眩暈神智昏迷時、或讀書過度精神疲倦時及惡醉宿酒未醒時、倘速服腦新可立見奇劾、其劾若響、服後三分鐘、頓覺頭目爽快神智清新、苦痛若失、有如夜月秋遊能有心曠神怡之妙、此偉績確爲本劑獨具之特長、且雖連續服用、對於腦神經或心臟胃腸等、決無副作用、亦無影響、孕婦服用亦無害

主治 偏正頭痛・頭沉神昏 頭迷眼花・腦筋疲乏 精神憂鬱・面神經痛 宿酒眼醉・暈船暈車

四包入…二角 七包入…三角 十三包入…五角 二十八包入…一圓 六十包入…二圓 百六十二包入…五圓

新京藥品株式會社

本藥世界特長權威 主治症

使用簡便 價低廉 迅速 正確奏劾 苦無妨礙 治各症 短期間內而完全除根 上記敢爲保證之 萬試萬靈 一試便知

惠乃玉 婦女百病外用治療神劑

赤白帶 下月經不調 子宮內膜炎 陰戶糜爛 五淋白濁 久不受孕 氣塊瘀塊 乾血癆症 週身麻木 耳鳴眩暈 等而奏奇劾

定價 一星期份一元四角 三星期份一元八角 五星期份一元八角

各埠大藥房均售 東京 大阪 九州 京城 台北 奉天 天津 上海

貴命堂本家監製

滿洲國總代理店奉天中街 新亞大藥房

富於養髮因素香氣馥郁的生髮蠟效能榮養髮根、以促烏髮滋生、防止脫髮頭皮等症

金鶴ポマード 生髮蠟

本舖 株式會社野村南南店

馬二琴製

婦女病效藥 乾血癆赤白帶 諸虛百損經脈百病

調經甘露飲

每瓶壹元二角打拾二元 奉天市大南關 春雨堂發行

補血滋養強壯

保利他民 ポリタミン

病後滋補 惟此最宜

【主治範圍】貧血 虛弱兒童 病後恢復期 精力疲乏 肺癆 營養不良 慢性胃腸病 心身過勞 衰弱 神經衰弱

病後弱之之人、定須相當滋補、可是單用普通補品、實則無能爲力、此因病後胃腸的消化吸收能力、一定非常薄弱、如果徒然攝取滋養、而不能消化吸受、那就非特無益、反而有害、所以此時最合理的補品惟有會經人工消化過的蛋白質、即具有直接補血滋養作用的保利他民一種。又保利他民除補血滋養作用以外、還能推陳出新、鼓勵細胞、增進食慾、間接的也無有限利益。（詳細仿單 函索即寄）

【包裝】小瓶 中瓶 大瓶

製造 武田長兵衛商店 日本大阪市東區道修町

滿洲總發行 滿洲武田藥品株式會社

無用的安費 爲國家之敵！

珍貴如血之電汽 利用マツダ牌電泡 可能節約二成

除用弊社三浦順一技師發明之二重螺旋纖條而製之新マツダ牌電泡以外其他電泡能適合以上條件者決無

滿洲東京電氣株式會社

大連・奉天・新京・哈爾賓

下本報文藝徵文一等當選小說

50 里雁作 楊柴畫

"我們喝過這一杯酒，便開始我們的新生，我們都是自幼的好友，我們要站在一條線上，共同邁進，"

"好！"劉鹿熱烈的拍着掌，

一仰頭，一盃酒落在每個人的肚子裡，

"好了！我們都要振奮起來，沒有猶豫，"王森一笑，

會了錢三個人走出酒館，夜的道路更寂靜了，舒和覺得頭暈暈的，身體有些搖幌起來，

"我們都回家吧！"王森在叉路口上站住腳步，

"我們還走一會兒不好嗎？我愛這幽靜的夜路，"劉鹿祈求着說，

"朋友！你的酒喝得太多了！你應該休息一下，而且你一年來還是第一次回家，"王森執住劉鹿的手，

"那麼！"劉鹿向另一隻手，執住了舒和的手，遲緩的說，"我們明天再見？"

"明天再見吧！"舒和慨嘆着說，

終於他們在這寂靜的夜路分手了！他們都緩緩的走向自己的路途，不時的回望，直到視線達不到每個人的影子時才走向各自的家門，

舒和回到家裡，已是十一點鐘了！可是當他走進院子的時候，他看見父親的屋子窗上還染着很淡的燈光，父親和母親的影子，在燈光裡也幌動着，他們還沒有睡，

他悄悄的走進自己的屋子，但，他的腳聲已經被父親聽到了，當他將要坐在炕子上的時候，那蒼老的聲音就傳進他的耳朵，

"舒和，這裡來，"他皺了皺眉，答應着走了過去，他知道一定不是甚麼好事，但他不得不走過去，

桌子上點着燈，父親頭朝下半臥半坐的倚着牆，母親盤着腿坐在一旁，父親瘦削的臉上，一絲笑也沒有，母親也在發着愁，整個的屋子充滿着陰鬱的氣氛，只有兩個小弟弟的鼾聲，在交替着發出來，

"爸爸還沒睡，"他裝做笑容，走近了地下的椅子，但是當他還沒有坐下的時候，他的身子一幌，險些倒在地上，他定了定神坐下，

許多時候，沒有說話，父親的眼睛盯着他的臉，"你從那裡來，"終於父親這樣問了，雖然是一句極普通的問話，同時父親的聲音也並不包含惱怒，但是他總以爲這不是什麼善意，

"劉鹿回來了，到車站去接他來着，"他很坦率的回答，

"你每天只是在外面鬼混，你的爹爲你來和我鬧，"

父親還沒有說話，母親就開口了，母親顯然是很氣憤了，由於她的話裡，他知道一定是父母又口角了，可是他就只有低了頭不作聲，

"你又喝了酒嗎？"隔了一會兒，父親又平和的問，在這聲音裏，仍找不出一些氣憤，

"喝了一點，因爲劉鹿和王森都回來了，大家聚在一起是很歡喜的，所以喝了幾盃酒，但是喝得並不多，"他解釋着說，

鄉景 (續)

(疑遲)

"這回你說句話，你推多少錢的吧？"押宋門的有人答話。

"怎麼着？"

"不是旁的，把話講明白，俺們玩的也放心，就說剛纔你喫這個"通"吧！說句良心話，你手里還有多少錢？"這是初門坐着的孔發今晚說了頭一句話，"紅子錢一回都不能忘呢……"楊森從旁補充一句。

"我們擔驚受怕點燈熬油放局爲的是啥！"那女人得便可不讓人。

"……行啊，少說廢話，順假走，"

"咦，他媽順假走，你回頭殺不着這些爺們的錢！"孔發的言語越發激烈了。

這爭吵的動靜在此深秋的靜夜里，眼看是擴大起來，若非是到後來秦富海想起"和氣生財"這四字格言而自動讓步的話，一場熱鬧的賭博就眞要從此了局，尤其是那些想要離去這里的幾個人意志本不堅決，輸錢的心想返本，贏錢的還想再贏，因爲那一張張鈔票的確是給予了人們莫大的誘惑，一個"一塊兩開"倘若贏着不比撿拄柴火或割一天地容易得多！這種僥倖的念頭強烈地撼搖着這場幾個人的心靈。

共二

月黑頭的深宵夜色靜得猙獰。

透過苞米葉子的濃隙閃爍着疏疏的星光，遼遠，暗淡像鬼類眨着眼睛。

苞米地正中心秫稭搭的窩棚里，地下鋪着晒乾的穀草，但那夏季雨期遺留下來的濕險的潮氣，却依然在澄蕩着，宋三爺喝了兩口燒酒，告訴三順吹滅了蠟燭，回手摸了摸倚角擱着的鐮刀，和紮槍都還沒錯地方，他纔躺在了那潮濕濕的穀草稭上，靜靜地聽着外頭，

文藝

夜路 (續)

(王守政)

"笑話！我們的前途，永像夜路那般的黑暗！我想"，他歎息着，

到底一頓晚飯的問題，給他們作了一個疑問的解決，一條靜寂的衚頭上，還仍舊的走着白坤的影像，在上班也許是在下班的時候，

臭水溝的兩側，擺着雜亂的露天食堂，餛飩，餡餅，蒸面蒸餃，黃米切糕，大餅，豆腐腦，豬頭肉，驢肉，……圍着很多窮人，工人在吃着看着，從這雜亂聲浪人群裡，"滴！……"駛過了一個騎着自行車的青年，

一陣叩門聲浪驚動了二房東，"原來是你呀！"二房看着在臭水溝岸上扶着自行車的張順，一手掩着半開的門扇，"早呀！"張順笑嘻嘻的說着，"你又幹啥來啦？"二房東正在問着，"是爲了白坤所欠的米錢！……"張順在答着，"米錢！傻傢伙，白坤已經發了一筆大財啦！還怕甚麼米錢呢？快到人家那問問，害用米不！……買個人情！……"二房東擺着嘴，拉着長聲一五一十的說着，傻順也是個金錢的奴隸，勢利眼，總見錢就起了拍馬拎藤的手段，

"白太太！還有米嗎？"張順站在窗外恭恭敬敬地問着，"白太太，是張順呀！問問您害用米不呀？白太太"二房東在買着人情"夢吧！怎會有這樣事呢！"美君在默默地但着，在她正愁着米一晚飯一的時候，"不！不是夢！……"美君好像有點清醒，思潮裡却怕悄地但着這社會的可怕，"米，是用得，不過眼前！……"美君沒有完全吐出口來，張順却很聰明，忙着說"眼前沒錢是不管事的，……"這更出乎美君的意外，因爲腦府裡尙藏着幾天前，張順來討米錢的影像，

四

時光，像支神箭似的飛躍，這是在半月已後近來公司裡滿飛騰着裁人的空氣，公司裡經理，秘書，以下的職員都忙個不了，甚麼火腿！板鴨！四色禮！禮卷！……每個人的手裡都要拿着，偷偷地上任的家裡去串門，送禮！……保持自已的位置

清晨很寂靜的辦公室裡，祇有白坤一個枯瘦的身子，同一條由窗隙射進的陽光托着一縷光亮的塵埃，塵埃在顫動着，彷彿玩弄着白坤，好像請"白坤你也太不懂人情囉！當這個緊張的時候，怎麼沒給課長送點火腿！板鴨！禮卷呢？不久的將來，恐怕……這個飯碗要保持不住吧！"白坤笑了笑，踱踱着，徬徨着，"我眞不大明白不太清楚！"他自語着，

"白先生，來得好早呀！"同寅常志明，沉默默在走進辦公室裡，在說着，

"常先生！也很早呀！"白坤在有氣無力的答着，"白先生你知道嗎？"很荒張的志明在說着，"啥？……"白坤很驚疑的，"啥！你還裝傻呢？……公司裡裁人的事，聽說是我與你！……"他帶着很不慣的神情，

"啊！……我們那樣事沒有做對呢？"他非常焦急們，"這大概都是課長的主張，"志明說着"我明白，這唯一的原因，是是我們沒有像一般人那樣去給他送什麼火腿！板鴨！啦這群混蛋，不過我們少幾個臭錢……到也痛快，"白坤在奮罵着，"痛快！他媽的，我明白不過我們是不肯作那樣低三下四的勾搭，難道說離了這塊，就沒有飯吃啦嗎！……"志明憤恨地吵喊着，"志明！到是你慷慨，我不明白，一個人爲什麼要作出那樣卑賤的事呢？"白坤鼓着勇氣在說着，

課長辦公桌上的銅鈴，產出了一片清脆的聲浪，在忙着的職員們趕快，放下了紙筆，

課長發表了此次裁人的事由，同被裁的人員被裁掉的人員，果然推到了白坤同常志明的身上了，二十多天的時光又偷偷的溜跑去了，(未完)

神底贊美詩

＝原著Aluxderg＝(三) (路滑譯)

任何恐怖的事情發生你不要爲着悲懼，
上帝將要保護你的。
你在他慈愛的肢膀下居留，
上帝將要注意你的。
你經過每天的勞苦當這棵心有些要失敗的時候
上帝將要照看你的。
當那些兇暴和危險從密境去攻擊你，
上帝將要愛護你的。
總然他能証明你是缺乏的人，
上帝將要幫助你的。
你要信任委託他必使你滿足，
上帝也要賜福與你。
和朋友分離時享受寂寞和悲哀，
上帝將要去安慰你。
他將要加與你和平的果，安慰你枯傷的心，
上帝必要去愛憐你。
沒有蓄膿症，甚麼能使得你頭痛呢？
上帝將要確証你的。
缺乏厭煩是神的使者，
上帝將要饒恕你的。
拿撒勒救主基督啊，我好像立在勇武女士面前的態度。
(未完)

雨天

(疚榴)

瀟瀟的雨點，在奏着——很和諧的樂調，我抑鬱的心，已經填滿了憂悶和煩惱，庭前的弱柳，不停的灑着清淚，幾顆淡紅色鳳仙花片，很不自然的堆了滿地，

★ ★

雨是不停的落，慘淡的白雲，遮滿了遙山，何處是故鄉？穹使我悵望！

★ ★

室內冷靜的空氣，被鐘聲敲破，心臟的鼓動，儼然交織着思鄉三部曲

★ ★

尖硬的筆尖，寫不出許多愁思，剎那間所生的愁思，又被那不情的雨點滴碎

★ ★

啊！雨莫滴了！還有那來日的愁思，情緒做它的伴侶呢！

詈語考原

(續) (趙仲珊)

無賴——謂强暴妄爲者之詞，唐書曰，"李勣言，我年十二三，爲無賴賊，逢人即殺"，

狂奴——後漢書嚴光傳曰，"司徒侯霸得書封奏之，帝笑曰，狂奴故態也"，

啜飯——譏人無用之語，隋書賀若弼傳曰，"文帝曰，我以楊素高熲爲宰相，汝每昌言此二人啜飯何耶"，

啜豬腸兒——輕蔑之詞，通鑑曰，"侯景謂韓軌曰，啜豬腸兒何能爲"，按此史作啜豬腸小兒——寫於義縣西街區本宅，(完)

夫婦

(羽鱗)

夜，像死了似的沉靜，無聲的倦臥在黑漫漫的大地中，但是寒村的犬吠，秋蟲的長鳴，單調的音樂，弓也似的明月，照着廣漠的大地，豆也似的殘星，映着無際的青天，找不到一點雲，清涼的秋風，吹到人們身上，透過來一些涼意，樹還在飄着零散的黃葉，青翠的松柏，美麗的菊桂，更露出來它那耐寒本領精神了一些，

美麗的月色，照到了，森林，山河，村鎭，屯邊的小茅屋，也被它的餘光普被了！這茅屋低而又窄，門前臥着一隻瘦黑狗，屋內的豆粒燈，還在半明不滅的搖蕩着，

李九嫂還沒睡，影子飄在窗紙上，露在外面九哥呆呆的坐在炕上，身傍的禿子熟睡着，吃吃的縫衣服，攪亂了這屋子的沉悶空氣，李九哥睡的倒下了，可是奇怪的又不能即時入夢的，繁瑣的思潮，不斷的湧起而翻騰起來，一幕一幕的划過去，李九嫂還是對着昏燈一針一針的拔穿，似乎很有勁，"咳！日子太難過啦，你我天天的去幹，還是緊頂命沒有浮餘，"李九哥對妻嘆息着說，"一家三口都要……"

"你睡吧！不用愁那些個，反正往前混去吧！"是九嫂的話，"不是我愁！實在這破日子眞難混！聽說城裡賣青菜一天也弄個兩圓多……我打算在屯裡挑點菜，到城裡去賣賣！"

"得啦！城裡那點錢，來回的跑多麼乏，還跟守家在地的"……"李九哥沒有作聲，禿子欄縫的翻一個身九哥看着他"禿子也到九歲啦！淨吃閒飯那行？明天送去放豬，帶出一個嘴能也一月裡來兩圓錢呀"咳！他也太小咱這日子窮，那也無法子，"他和她都現出十分無奈的樣子，來夜，步到了黃昏後，無聲無息的消走(未完)

飯河道雄先生著 定價貳圓五角 (郵費貳角四分)布皮精裝九九八頁

忽十一版 **實用日語完璧**

本書將日本一切語言悉蒐集成卷，始無遺漏，且全卷皆以華語譯日語，倘攜此書一卷則於商務游歷考察諸大端凡一切應酬之日語無不備載，全書，分爲七編，曰豫備編，曰談話標準編，曰平假名編，曰問答標準編，曰會話編，曰習道編譯解編，曰單語編是也，此書素通日語之華人諸公與精通華語之日人諸公悉協同編成而校正嚴密爲益頗多

訂正四版 堀越喜博 淺井周治 兩先生共著 **日本文法精義** ◎定價九角 郵費九分 (菊版洋裝二百二十六頁)

學外國語者，須先確實文法的基礎，把握其言語之本質，是最爲緊要矣。本書是爲達成此目的，基於多年中國人教育之經驗而編著者 (一)本書爲中學校，師範學校，商業學校及公學堂高級程度等用之日本文法教科書並自習日本文者編著者 (二)本書爲曩日所刊行(日華對譯現代日本語會話文法)姊妹編而編著者，而主選語，對照口語而以日本文說明全體，且以古文現代文，或北京官話一一對譯之故不但利中國人習日本文法，日本人習華語，華文大亦頗有益書也

忽十三版 堀越喜博 淺井周治 兩先生共著 **現代日本語會話文法** ◎定價八角 (郵費十二分) (菊版洋裝二百三十四頁)

著者堀越先生[illegible]爲日本國語教授已有年淺井先生夙卒業國學院大學及東京外國語學校嗣後就學于中華民國立北京大學，盡瘁中國人教育前後二十餘年，爲斯界之宿老兩先生痛感中國人學習日本語之缺陷在無適當會話文法書，特著此書，此書已蒙許多學校採爲教科書或自習用書而採用初版忽售盡其大半乃實於斯界有絕大反響矣，欲速修日語諸公請從早購一本，

忽再版 服部宇之吉博士閱 淺井周治先生著 **實用日語辭典** ◎定價三角 郵費四分 (四六版一〇九頁)

一、本書即爲滿人教育之各種學校日本口語文典教科書及一般研究者自習用書編纂者
一、文典之教授其要點明確務使印入學生之腦海爲緊要故努力簡明
一、本書置重點於品詞篇而文章篇即簡略至於日本文之成文及其用法則與滿洲國文類似之點甚多故不詳說亦可也
一、本書之目次(音韻九章)(品詞篇上下卅四章)(文章篇三章)

忽十二版 中谷鹿二先生著 **簡易日語會話** ◎定價六角 (郵費六分) (四六版洋裝二百七十頁)

啓者本號爲便利華人研究日語及文法起見，特請本埠關東廳華語講習會囑託雜誌編主幹，中谷鹿二先生，編輯華人專用簡易日語一書，先生曾任青島守備陸軍翻譯官之職，精通華語對於中華風俗人情研究有素，此次應本號之聘竊推其蒐集集長歷時頗久，姑成此書，內容豐富，會話適宜且對於『テニヲハ』等之用法，解釋繪爲詳盡，有志研究日語者手此一書勝讀萬卷，本號爲薄利多售起見，定價從廉，諸君試購讀之方知言之不謬也，

最新刊 權寧世先生近著 **日華對譯 最新日本口語文典** 定價金壹圓貳角 郵費六分 四六版四四三頁

本書係從前大連語學校講師即語學界權威者權寧世先生之近著 本書由日滿華三國語言中，蒐集現行必要之實用語九千四百七十八句而編纂者，凡日滿華三國人，其初學者無論學生紳士及商工各界均有購而讀之必要 日本假名之用法依照滿洲國日語教科書之編例及其他務圖初學者之易讀而表現之例如ヂ爲ジヅ爲ズ又如キヨウ等改爲キヨオ以統一發音者是也

發售處 大連市浪速町一三八番地 振替貯金口座大連五一一番 **大阪屋號書店** 「支店」旅順 奉天 新京 京城

淋病

一盒斷根照常生育！

與六〇六異曲同工萬試萬靈！

化學製劑中以「强利比兒」一葉醫治淋病功效最偉爲期速者僅需二天即可治痊無論徒成份純度藥力功效各方面研究比較、全世界數千淋濁藥中「强利比兒」始終佔第一位、此則各國名醫所公認出類拔萃卓然超群之療淋特效藥也

☆强利比兒之五大作用 療淋能力超越於一切

一、强烈之殺菌作用……有菌皆滅、不留一菌
二、驚異之消痛作用……服藥當天、解除痛苦
三、迅速之退腫作用……即日消炎、兩天退腫
四、偉大之止濁作用……止流極速、徹底淨濁
五、非常之利尿作用……小便暢利、特殊獨長

☆本劑到處風行之原因

「强利比兒」臨症實驗之結果，服過者千萬人，痊愈者亦千萬人，全球名醫患者千百萬餘人，一致滿意，熱烈推崇「强利比兒」爲化學治淋劑中，最高權威製品，其榮譽竟與梅毒專葯六零六並駕齊驅

☆段切希望

「强利比兒」功效偉大絕倫，服後患者懇希口角流芳，普遍介紹，爲人造福爲巳積德

☆女子淋病與白帶同時痊癒

最難治之頑固白帶，「强利比兒」獨能使之斷根迅速安全，服法簡易，蓋可稱白帶救星，夫妻同服尤宜

主治 急性淋病•慢性淋病•尿道炎•副睪丸炎•淋性攝護腺炎•膀胱炎•淋性關節炎•女子淋病一切•扁桃腺炎等

☆各埠大藥房均有出售

發行處 大阪市東區南久太郎町 竹村製藥廠

化學療法劑中 最高權威製品

强利比兒

108

盛京時報
晨刊
光緒卅二年(明治卅九年)創刊

經營股票投資諸般股票買賣業之
山一證券株式會社
張漢傑
奉天浪速通三二番地
電話(2)五七四七番

時論

低氣壓下之巴爾幹

（李雅森譯）

德軍娖戰堂堂。進駐羅馬尼亞。巴爾幹及近東方面。果因此掀起軒然大波。觀夫德方兵力。有精銳軍三個師團。且以空軍及機械化有力隊伍相伴。則戈戟如林。可謂雄厚。初傳德之進駐。用禦英軍空襲。防護羅馬尼亞油田。顧至今日。事態之嚴重。似遠過於想像之上矣。

德國之出此行動。以核時日。適在布林嘉爾第二次德意巨頭會見纔畢。然則。事之演來。必與意大利計議已熟。蓋視爲德意對巴爾幹聯合政策之初踐。亦無不可。職是。謂於德軍進駐羅馬尼亞之次。意大利亦步亦趨。將繼以出兵希臘或敘利亞者。當不失爲中肯之論也。方今低氣壓騰湧。已越波斯弗拉斯海峽。瀰漫於近東一帶。無論希臘或土耳其。縱存心不變猶欲親英反德。而重壓臨身。無力輾轉。以最前小邦。終不得不俛首屈膝於強者之前。矧今地中海上。英國勢力凋零。江河日下。無復曩日叱吒風雲之概。邇來據歐電傳。希土諸小國。舵因風轉。漸擲信賴英國之舊套政策。而脈脈情絲。移繫於德意軸心。顧此局面。漸轉微妙。蘇聯之對土耳其。夙抱重大關心。值此轉機。其動態又將何如。實一左右全局之問題也。

時下蘇聯之國際地位。躊躇於德英兩岸之間。與客春正復相似。今英與背後之美國。方藉巴爾幹之新事態。用爲宣傳材料。揑造黑白。亟欲離間德蘇。盛傳兩國關係日見冷淡。而紐約電報。竟稱蘇聯亦調集大軍於羅馬尼亞國境等。近日倫敦電訊。謂英國政府乘此時機。躍起懷柔。籠絡蘇聯。外長哈里法克斯。擬出馬親征。赴莫斯科晤莫洛特夫外長。與作直接談判。乃命駐蘇英大使克利浦斯傳達此意。豫爲疏通。庸詎知蘇聯當權諸公。皆出身辛苦夙貴實際之政治家。彼輩近日之變態。尤覺顯然。曩者之崇拜偶像。今已易爲實力信徒矣。洎乎三國同盟成立。德國之國際地位。益臻鞏固。蓋實情如斯。有目共見。而英國勢力。與日共跌。以視德方。適成反比。當昨年春。不顧英法施媚。恥與握手。竟與德國斷然締訂不侵條約者。非蘇聯政府乎。而三國同盟。使德地位益強。質之情理。恐今年秋蘇聯之對德態度。尤當慎重矣。

有此種種。世界大局。愈演愈狹。歐洲烽火。直可以燃及遠東。今之日本。以加入三國同盟。對歐局演變。不能不關心密視。猶之巴爾幹與近東事態。雖相距不邇。亦不得視同隔岸之火。此所以巴爾幹之風雨飄搖。最足惹人注目耳。（東京日日新聞）

大觀兵式拜受勅語

陸相謹話

【東京廿一日電】行紀念觀兵式之盛儀。奉記念大觀兵式、拜受優渥勅語之東條陸相、謹話如左、

本日以光輝紀元二千六百年祝典莊嚴舉行紀念大觀兵式、拜我陸軍之將兵長承大元帥陛下御親閱、更蒙賜優渥勅語、感沐重重光榮、使全陸軍有無上名譽、將兵不勝恐懼感激之至今曠古之聖駕已逾第四年、當此內外時局愈加緊迫之秋、我等陸軍軍人、痛感其責務益爲重大、且拜祈寶祚隆昌、遙想建國之昔、顧神武鴻業之辛苦、愈誓奮勵努力、以全　陛下股肱之大任而副奉　聖旨焉、

國務院會議可決

縣區變更案

下旬公布來月施行

【新京專電】政府準諸交通、治安、經濟上諸般情形二十一日臨時國務院會議席上、提出如左三案、予以可決、

一、濱江省哈爾濱同阿城縣及同雙城縣區域變更、

二、間島省安圖縣及和龍縣與吉林省敦化縣、間島省安圖縣及通化省撫松縣區域變更、

三、間島省延吉縣及同和龍縣區域變更、

二十四日通過於參議府會議後、豫定廿七日前後公佈、十一月一日施行、

一、變更哈市阿城縣雙城縣之區域、鑑於警察及其他一般行政上必要性、將阿城縣一部、編入哈市、擴張、哈市區域、同時爲使阿城双城兩縣縣境不明之土地一部、與建國前區域相同、將双城縣一部、編入阿城縣、

二、變更安圖縣和龍縣及敦化縣之區域、安圖縣東南端亞東村、以自安圖縣城交通不便、行政監督亦不充分、且和龍縣公署此次遷往三道溝、是以亞東村編入和龍縣、敦化縣南部地區編入安圖縣、

三、變更安圖縣及撫松縣區域、兩縣縣境不明、將分水嶺之東部地區編入安圖縣、

四、變更延吉縣、和龍縣之區域、因和龍縣公署遷移及龍井、三道溝間鐵道開通、延吉縣之西城、東城鎮城、頭道等四村編入和龍縣、同時、和龍縣智新、德新、光明、月晴、三合等五村、從來依存於延吉縣以此關係上、將此五村、編入延吉縣、

全國工作員大會（第二日）

討論北安肅正諸案

協和會全國工作員大會第二日、午後一時再開、將北安省肅正工作案向本會議提出、高原北安省指導科長、說明工作案大綱、協議協和會工作參加體制後、關於協議會各級委員會方法論一再討議、繼續入於會務機體、聯合協議會及各級委員會、國民組織與協和會各分科會、作徹底的討論、

舉行兩分科會

協和會全國工作員大會第二日（二十一日）仍如昨日、在該會場（奉天興亞會館）上午九時開會、到有全工作構成員約八十名、上午中於原則論方法論、提出一般議題、舉行全體會議、下午暫休息、即舉行如左之兩分科會員

△分科委

一、會務機構與縣市協和會委員＝北滿地區四名、吉林地區三名、南滿地區四名、首都本部一名、中央本部三名、

二、聯合協議會委員＝北滿地區四名、東滿地區三名、吉林地區三名、南滿地區四名、首都本部一名、中央本部三名、

綜合國土計劃

沼田氏東上連絡調整

【新京專電】綜合立地計劃委員會幹事長代理沼田企劃處參事官、以四週間之預定、二十一日自新京由空路東上、該參事官此次之東上、乃爲謀目下以企劃處爲中心急於策定之滿洲國綜合立地計劃及以企劃院爲中心之日滿華綜合國土計劃間之連絡調整、與日本側關係方面協議、於從來因各種情形欠圓滑連絡之兩計劃策定連絡調整、收莫大效果、極堪期待云

廣東陷落二年

開慶祝大會

【廣東二十一日電】更生氣勢高漲之廣東、二十一日即爲攻克廣東二週年紀念、於中山紀念堂前廣場由當地日僑民主辦舉行慶祝大會、電影、講演等項目甚多、充滿歡愉慶祝之色彩、百萬市民咸對日軍表示無上之謝意、實予日華兩國民衆對新東亞建設上投一異彩云、

匈牙利軍進駐

匈軍向羅馬尼亞割讓地區特蘭西爾巴尼亞進駐由赫甫泰攝政騎白馬先導

意空襲巴林島

使用潛水給油船成功

【紐約廿日電】意大利空軍轟炸巴林島之報、有將佔領地域、擴大爲世界的意味、且以長距離編隊飛行爲主眼、致惹軍事方面之注目、蓋達到當地之情報筍、多狄加奈州中之基地、或在意大利領東阿非利加云、總而言之、將載以大型炸彈、往復於沙漠與海上數千公里間、且如意大利空軍司令部所發表者、若與該地製油、送油管、貯油所等、與以大損害、則可謂異例的成功、關此據合衆羅馬電稱潛水給油船（沙布馬林唐克）乃成功之新式燃料補給船、該船爲三千噸乃至五千噸程度者、今待機於東地中海與亞拉維亞海僅二十分間便能給油云、至於巴林島壁厲英領、然關於採油之設備、殆爲美國資本商社之所有、最近二年間每日有二萬噸之採油產出能力、

戰區擴向世界

美軍事家異常注意

【紐約二十日電】意空軍轟炸巴林島之消息有向戰鬪區域向世界擴大之非常長距離編隊飛行、即已惹起軍事通之注意、合衆社羅馬電稱、該意空軍轟炸機、乃由於使用潛水給油船及新式燃料補給船而成功者、該船爲三千噸及五千噸之巨大者、於東地中海與阿剌伯海待機僅二十分鐘即可給油云云

蔣不死戰不止

渝方盼和倡極端論

【開封二十一日電】日方向、日華事變、由於蔣介石死亡可以即時解決之說、德意三國同盟成立由河南省西部至四川省方面之一般民衆、亦皆得知故對重慶側釀成、甚爲不利空氣、極端論等擡頭、又因南京側汪政權成立後日華協力、和平建國之報繼續傳來、和平建國之希望益益昂揚、且流布對開封襲擊更招來物價暴騰衰缺、對一般民衆之打擊、已自轉所向謂事變之清算、再度失敗之孫桐萱交代頭山、謂後任任命孫連仲、故部下將兵以爲若任命孫連仲、則於企圖三度襲擊然有爲日本軍擊滅經驗之部下將兵、如開封襲擊爲非謀、故陸續逃亡、

敵軍蠢動欲奪諸暨

被擊潰滅

【諸暨電】接在岐山虎里之高地（諸暨西南方二公里之高地）至石缸山附近一帶之高地、有敵第九師主力、諸暨、秋田伊藤各部隊、以十九日黎明爲期前出之計、動、六時四分後將敵擊退收莫大戰果、同時佐佐森田笠原各精銳部隊、對向鳳凰山（諸暨東方四公里）高地東方蠢動之敵六十七師、與以殲滅的打擊、敵軍潰走、於斯企圖奔回諸暨之敵軍、爲日軍無遺漏之猛擊而潰走、於此次戰鬪之戰果、敵棄屍一八八具、俘虜六八名、鹵獲品輕機四架、小槍八隻、其他多數云、

禁私有鴉片麻藥

制定法律勅令公布

【新京專電】伴隨鴉片斷禁政策之强行、禁煙總局、決定關於最近所有者不明之鴉片麻藥等處分、制定法律施行、最近以勅令公布、依據法律案、規定發現所有者不明或所有者住址不明之吸食鴉片器具、或麻藥者、應向附近警察官署提出、警察保管接受之物品、公告其品名、數量、形狀、發現場所及日時、於該公告期間內、無請求返還者時、其所屬權、歸屬國庫等、再者現行鴉片斜私法及查獲私土獎勵規則、隨新法之施行而廢止云、

德機空襲三次

倫敦各處起火

【倫敦二十日電】英國空軍部發表、昨十九日德機之空襲、規模較大、自日暮共三次間斷、繼續至天明始止、倫敦及中部及東北部各都市、尤於倫敦、或無範圍、有民宅及其他房屋多數、均被破壞、各處發生火災、

德秘進駐保加利亞？

巴爾幹風雲益急

戰機有擴大至愛琴海之危

【伊斯坦堡二十日電】各國報道機關、關於德軍進駐羅馬尼亞以來之巴爾幹情勢、以爲係開戰以來最大之危機、尤其對於土耳其希臘兩國、表明係該兩國決安重大運命之時機、但事實上、德意將羅馬尼亞收於卵翼下以後、次必更進而擬完全掌握保加利亞、一部人士、刻已宣傳德軍秘密進駐、又最近德意人旅行該地方者、突告激增、更目下訪問德意中保加之國後、公然標榜親德親意、利亞農長巴戈里亞諸夫氏、其使命在於圖謀該國與德意緊密強化、該氏歸意、至有出現巴戈里亞諸夫內閣之說、又最近連結羅馬尼亞喬治堡及保加利亞盧森齊克兩都市之多瑙河大鐵橋建設工程、相傳刻由德國方面進行、此等不外爲最近將來、德意對保加利亞進出準備工作之左證、衆信德國殆由此完全佔據猶哥斯拉夫、延而伸之、在希臘土耳其共領土內、亦獲得根據地、原來德意支持保加利亞多年宿願之對希土要求恢復失地、實現希臘哥保拉至土領耶諸士義之特拉基亞地方一帶復歸保加利亞、以斷土耳其希臘間陸路之直接連絡、同時、出諸破壞英國連結兩國之東南歐防壁工作、意大利已向阿爾巴尼西集中三十萬大軍、意大利軍最有力部隊之實海之德義哥義紹島一方、英國刻下於伊斯坦堡方面、駐保加利亞公使與駐土耳其大使、舉行重要協議、此間空氣、遽形緊迫、俟一兩月後、戰機有擴大於愛琴海方面之可能性、

東南歐驚耗紛傳

【紐約二十日電】據此間所得情報、東南歐各國新有軍事行動、不安益形增大、其主要者大約如次、

一、二十日夜半、不加勒斯多及附近油田、開始燈火管制、

一、據羅馬尼亞抵布達佩斯旅行者談稱、途中因軍隊輸送列車致交通關甚遲延、

一、相傳土耳其新聞之攻擊德意、漸次顯著、在他大尼里海峽、集結五十萬雄兵、而布達佩斯、不加勒斯多、伊斯坦堡、蘇菲亞等各地之美國系通信、一齊報道消息通意見、據此暗示以上形勢、是戰爭勃發切迫之兆、大規模且顯著之外交活動、以德蘇兩國爲中心、展開事前序幕的工作、

小林使節

由荷印歸國

【斯拉維亞電】荷印特派使節小林商相、此次決定歸國、二十一日正午訪問買哈達荷印總督、述歸國之辭、與荷印側代表互相致禮、午後一時半赴在日本總領事館邸所開之少村使節送別午餐會、午後二時、與居留團長告別、午後六時自巴達維亞登火車出發、携岩瀨顧問至斯拉維亞云、

【東京二十一日電】爲荷印特派使節於巴達維亞滯留中之小林商相、爲參列紀元二千六百年祝典及磋商事務、暫歸還本國、決定二十二日乘自巴達維亞啓程之日蘭丸歸國之途云、

情報部長談

【又電】担當對荷印交涉重任之小林特派使節、此次決定歸國、二十一日午後五時外務省發表如左、關於小林特派使節歸國之外務省情報部長談、

爲日荷印交涉特派之小林使節、此次因參列紀元二千六百年式典並向政府報告協議之必要決定臨時歸國、今巴達維亞之交涉、正順利進展、於小林使節不在中首席隨員與荷印側代表之間、繼續進行也、

尼加拉瓜總統

召還駐日領事

【馬那吉（中美尼加拉瓜）十九日電】索莫薩尼加拉瓜大總統十九日已對黎雅術駐東京總領事發出歸國命令、尼加拉瓜當局、擬不補充黎雅術總領事之後任、

英德長距離砲

應酬射擊

【柏林廿日電】二十日午後、德軍長距離砲陣、隔英法海峽、對多維爾港予以集中射擊、對港內碇泊中之一萬噸級輪船二隻並港灣設施、予以大損害英側對此亦以長距離砲應酬、双方砲彈、飛往海峽上空、砲聲鎮壓海峽、

蒙古政府首腦部

人事更動

【張家口廿一日電】蒙古政府、此次因關口總務部長爲事務視察、出張歐美方面、乃發表首腦部移動、民生部次長由司法部藤井次長兼任、

總務部長兼產業部次長　關口保
免兼官、以事務視察、命出張歐美、

金井章二
命兼署總務部長事務、

民生部次長　武藤公平
任產業部次長、

司法部次長、藤井五一郎
兼任民生部次長、

德親衛隊長

抵布爾哥斯

【布爾哥斯十九日電】於訪問馬德里途次之希姆拉德親衛隊長十九日午後到法國境之伊倫到抵布爾哥斯、出席西班牙側要人招待之晚餐會矣、

德·猶哥成立商約

【伯奧戈拉德十九日電】爲締結德國與德國占領地域與猶哥斯拉威亞間之新通商條約德國與猶哥兩代表已於前頃來至伯奧戈拉德重事交涉、至十九日新條約已成立、由於此次之條約致德國與猶哥之匯兌、每一拉尹斯馬克則改訂爲從來之一四、八〇合、而爲一七、八、對比利時、挪威、鮑密亞、莫拉威亞、舊波蘭領等之占領地域與猶哥間之通商關係已均完全全面的調整矣、

晚晨刊共三大張

通化都邑計畫地出賣公告

一、出賣地域　通化現市街接續地西關（輕工業地指定）柩仁行道溝線
一、出賣最底標格　商業地六圓以上
一、申入期間　自康德七年十月十六日至康德七年十月三十一日
一、申入場所　通化縣公署都邑建設局土地係
一、契約方法　買受人決定通知後實行契約締結同時土地代金完納之
對於出賣要領及申入書送附之
康德七年十月十三日
通化縣長　馮錫藩

喪失地照作廢公告

左表列記地照自公告初日起三個月內無聲請異議者即認爲該地照喪失日後即歸無效
康德七年十月日　開通縣長　于學道
補發聲請人住所開通本城同姓名或名稱教育股原種類執照號數七九二照領名黎生公司土地坐落四海窩堡四至東至公司南至學田西至公司北至公司三六〇畝〇〇
補發聲請人住所開通本城同姓名或名稱教育股原種類執照號數一六三七照領名黎生公司土地坐落四海窩堡四至東至學田南至公司西至公司北至公司一八〇、〇〇

滿人社員募集

一、織物係（人絹、棉、毛織品）壹名
一、雜貨係　貳名
年齡在三十五歲以下貳十歲以上通曉日本文、語、兼素有商業之經驗者要市內確實保證人二名自筆履歷書及寫眞先爲送來面談之日即行通知
奉天浪速通三十三番地
株式會社　北澤商店

緊要聲明

敬啓者茲因敝號座落有熱地地約於事變彼匪人以火焚失特此聲明
壹段計五拾七畝關係前之舊地畝坐落地點通化省長白縣拾道溝
四至　東至拾道溝水流中心　西至下至馬面石上至分水嶺　南至鴨綠江　北至崗上東西小道
聲報人長白縣九道溝大蛤蟆川　耿殿英

上海中國集郵社事

集郵者請注意本欄
敬啓者敝社設立滬上多年專營買賣舊郵票諸蒙惠顧殊感盛情茲爲酬答各界起見特備有中國名貴之紀念郵票以及古代舊郵西洋各國舊郵廉價出售如承委購並收買舊郵票凡集有多數者郵下收價從豐
備有詳細目錄函索即寄
來函請寄上海郵政信箱第一九四一號

婚期通訊

謹擇於國曆十月二十七日（星期日）爲小兒永續與那女士黑香舉行結婚典禮潔治粗餐敬候光臨
姜王文純拜啓
喜居　奉天市北二經路永慶里十四號
禮堂　奉天驛前　洞庭春飯店
時間　十月二十七日午正
附啓　先夫姜雨田夫子去世十載生前友朋久少往還茲值小兒結婚通訊無從特登報謹告尚乞鑒諒

宅地廉價出售

茲有坐落奉天市大西邊門附近宅地一二畝地勢平坦（並無建築物）交通便利適宜大規模工廠及住宅今欲廉價出售有意購買者請至本社接洽

聲明恢復產權

鄙有鄙父高貴領名坐落清原縣英額門村樣子溝屯舉田上則地三畝中則六畝下則三十六畝城則三畝山荒四十畝東西北三面至崗西至周德共有大照十二張因大同元年以上開土地執照十二張作保經承保李向陽與鄙借到孫福森名下國幣一百六十圓因鄙遠遷至期未還李向陽即於康德二年即將鄙之地私賣與孫福森名下將鄙作保之照完全交給孫某更名契稅及康德六年春鄙來還債贖照時方知地被私賣鄙即聲明清原區法院求爲解除其不合法之照據恢復產權調停結果仍然地歸鄙人所有和解了案有卷可稽但因孫福森遠移無跡致未將其新照收回更正鄙人產權既已恢復特此登報聲明孫福森所持之新照作廢
清原縣英額門村高慶讓啓

謀全市配煤圓滑化
亟講求萬全對策
希市民用煤節約庶免其不足

關於本年冬採煖用煤之配給、市經濟統制委員會、市臨時物資調整事務局、期萬全計、謀配給按計劃而實行、本年度家庭用煤、及營業用煤、自採煖期之十一月一日始、迄至來年三月末日止、其間需五十萬噸、目下與中央側折衝中、奉天市之採煖期、係自十一月一日始、迄至來年三月二十五日止、十一月分之配給票、由十月二十一日始分二回發給、配給票至十一月十五日截止申請、本年度計劃配給、每月之配給數量及等級等、要望市民於比較溫暖之月、積極行節用、以備寒一月之需又本年講求萬全處置、而免出煤減少、或運搬車不足等故、對各戶配給不圓滑、本計劃至本月二十五日止爲販賣組合對分區之配給計劃至十一月一日爲分區長對協和會分會組之計劃、十一月十日止爲組長對組員之計劃、至十一月十五日、則爲完成全市計劃、自二十日始開始配給、一方統制委員會與協和會、互相協力謀節約煤炭等萬全策、曩於二十日午後六時、於日滿商事會由各關係者參集下、舉行關於家庭用煤、配給協議會、採煖期間中家庭用煤炭爲奉天市內配給數量五十萬噸、本年度新規增加數量爲大和區一四、四〇〇噸、鐵西區一七、七〇〇噸、皇姑區四五〇〇噸、瀋陽區一五、〇〇〇噸、大東區三、〇〇〇噸、其他計七萬五千噸、預想今年多少或感不足、但節約可免不足之虞、最低須確保五十萬噸、十一月分之煤票十月二十一日、開始配給、自十二月始即入於計劃配給、各月之配給數量、由五個月平均、每月爲十萬噸、尚最後之協議、二十一日午後一時於市公署舉行、決定家庭用煤五十萬噸確保方針、及市內配給量對已決定煤價噸與四分之一噸袋盛者等煤價不一致加以檢討云、

市民協力捕鼠滅蚤
奉天防疫本部略談

奉天臨時防疫本部、爲防百斯篤之侵入、力講豫防措置、本日午後五時、謀於捕鼠滅蚤、求市民之協力、略談如次、

爲防止百斯篤、捕鼠殺鼠、尤爲必要、同時滅蚤亦爲重要、普通之殺鼠劑現在入手殊爲困難、但炭酸巴力穆製粉團、對殺鼠有奇効、故乞市民利用之關於蚤此際務須將有生蚤之場所、保持清潔、在日式房屋除蓆、滿式則除蓆、大掃乾淨後「將報紙舖墊、更散布衞生粉或今津捕蠅粉、然後始將疊蓆等、舖墊、則蚤無由棲息、此際更將今津芳香油等散佈、尤有殊效云、

市・警・商工會聯合組織
行動隊出動全市內
嚴勵指導實行物價標示

依物資物價統制法、自十一月十一日起開始價格之標示、警察廳經濟保安科、爲期其勵行、已與商工公會市公署等連絡、決組織行動隊、自二十六日起、亘全市出動、以期表示價格之完璧云、

滿日佳話
"日向"艦上洋畫
御獻納經過

【東京電】星野無任所相、廿一日午後六時、於水交社、爲將十號之洋畫「高千穗連峰」（光風會員井出坊也氏畫）、贈呈與軍艦日向、而贈呈與豐田海軍次官、在此贈呈之先、有一段插話、即去年六月滿洲國 皇帝陛下御訪日之際、當御召艦日向駛於日向海上時、艦長原田大佐、御說明『此處乃向日之國、故軍艦日向之名由來於此』、然時恰值深霧籠於海上、高千穗連峰未蒙 皇帝陛下御屬目、拜察御心遺憾、原田艦長爲御覽實景、乃以揭於該艦之高千穗靈峰畫、獻上 皇帝陛下、而扈從 皇帝陛下當時之滿洲國總務長官星野氏、謂『難得之畫已無…』、雖許以代此另贈、乃託井出畫伯近已完成、

醫大診療時間變更

滿洲醫科大學醫院鑒於冬期之寒冷對患者影響殊大、定自十一月一日起、准診療掛號時間由從來之午前九時至十時半改爲午前九時半至十一時云、

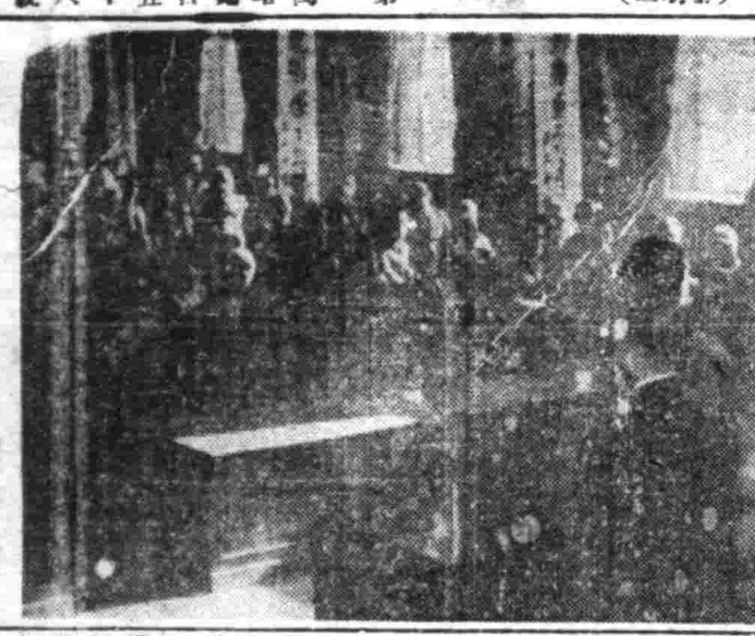

寫眞＝道義經濟報國週間召開全奉天市之各組合長會議情形

王委員長過安
祝福我國帝室繁榮

【安東專電】華北政務委員會委員長王揖唐爲參加日本紀元二千六百年紀念祝典計與森岡興亞院華北連絡部長官偕同已于廿日一午后五時乘"興亞"過安赴日本一行中之華北政務委員會情報局長森文龍氏在驛謹談、王委員長本日際通過安東拍電祝福滿洲國 皇帝陛下之御安泰且祈念帝室繁榮云云

消費全面適正化
宴會公定規則
自十一月一日起實施

警察廳日前來以市民生活全面的健全爲目標、考究消費面適正化中、近已得滿洲飯館書間飲酒時間閉店、及公定小櫃等規制成案、大體十一月一日起實施、此案在時局下、特爲市民保健計、抑且爲汽油節約、節煤節電一舉數得之計、希望業者、市民一体順應新体制、

△滿洲飯館（每桌最高價格）

一〇人	三五圓
五人	二〇圓
三人	一五圓
一人	五圓

△晝間飲酒（飯館、咖啡店、喫茶店）

平日午後四時、日曜、祭日午后二時

△閉店時間

午後十一時

△公定小櫃

咖啡店、旅館、公定爲消費之一成、對於女侍給、女侍確立擁護生活圖最低俸給制度、

△麻雀、撞球等遊戲場、原則的不許出讓與新規營業閉店午后十一時禁止學生出入、

△飯場問題

飯菜公定上、對於調師亦設規定、以嚴取締

一掃醉客
嚴禁學生飲酒

大和署與警察廳之新體制相呼應、于二十一日開監督者會議有所協議今後極力期一掃醉客、嚴禁學生飲酒、又關於興亞奉公日之風紀問題等、更加層嚴重取締云、

警察幹部協議會

警察廳爲備下月一日變更警察機構、當于廿二日召集管下各警署幹部與以指示云、

國兵法實施與吾人之覺悟
三等當選（六）　韓殿先

5、國軍優遇及軍事援護

與國兵法頒佈之同時其最值吾人之重視者、即又行規定軍人優遇及軍事援護之兩大恩典、對已行入伍之國兵家族、認爲有援護必要者、不分政府及民間、特由二方全面加以援護、以保證軍人槍後生活之安定、至若國軍優遇、亦爲積極於充實國兵無後顧之慮的最有效之辦法也、總之此種法制、均爲使國民槍後生活上務得以確實之保障、其消極在於救濟貧困國兵之家族、優遇入營壯丁之全體共積極在於優待國軍、培養服役兵法乃爲國民最光榮之義務、且爲國民最高榮譽之觀念、見此種種斯均頓於此兩大恩典之善用、及我國民支持之如何而爲其決定也、綜觀前述五大卓異的國兵之性格、則可檢證此稱爲第二建國事業之爲如何重大寬且可瞻知遙遙滿洲國之前途依於良民良兵主義實踐之澈底國防力之充實今後當有日進千里之飛躍乘兵精則國强之古訓誠不禁額首相慶幸者也

第五章　國兵法之實施與吾人之覺悟

滿洲建國後之八年、在舉國般般待望之下『國兵法』率已具現於新興國家國防陣容之內、此在劃期的建國事業中、稱爲最有效果的收獲、自茲新國國防之態勢、於焉已定、國民亦得一幸福其爲國服役之榮譽凡共有關之特筆、筆者曾已爲前數章逐一指陳之矣、唯尚有治法經期共有治人尤以我新國之人民、大祇國家觀念薄弱從軍入伍之思潮不昂、且經過多年社會國家相游離之過程、在自由發展上、其國家意識建設之點、極稱單薄、今次依國兵法之實施、將更激起過去誤謬不正之思潮的改善、此爲我國國民所應切實覺悟者也、依於强軍强國之高調主義、倚賴於晚近不安動盪之國際情勢、則我國國兵法之徹底的運行、實可謂爲世界之風雲及東亞新秩序之建設而產生者然則我國民、欲永享樂土之榮、王道之輝、殆又非對國兵法之實施抱有極嚴重之覺悟不可茲再伸前論、而一一加以分晰之

1、國土之保衛與人民之責任

國之與立、必推國土及人民、此人民與國土二者固具有不可分離之關係也、是故國土論陷民將安在？皮之不存、毛將安附此爲國民者必負有保衛國土之大任也、

夫國土之保護、既必須國民以防衛、倘其國民對國土防衛缺然置之漠不關心、則其國之危殆險莫大、非但國力不得以發揚反之則國家亦難以圖存、此種事實固屬昭昭在人耳目、勿庸吾人之喋喋煩言也、然吾人試一瞑目想之我國民得謂爲盡防衛國土之責歟？恐任何人皆當坦首曰非、不唯不明悉國民應負守衛國土之大任、且更進而不屑此種防衛之工作、以躍進滿洲之立場視之、寧得不謂爲一大遺憾歟？輓近各國莫不汲汲於强精軍隊之是求倚基於十安則國寧、國嬰則家興之要義、我國民當必有引防衛自國國土萬全之準備、此爲國兵法公佈之後、所最應覺悟者一也、

德青年團抵奉
參拜忠靈塔出席市招待宴

盟邦德國訪日親善使節希特勒青年團、岳爾庚斯指導部長一行六名二十日午後五時三十九分、乘特急『亞細亞』來奉、於站頭受日滿官民之熱誠歡迎、精神健朗之一行、對出迎者、作感謝之會談、至千代田通於忠靈塔、盟邦殉國英靈參拜後、下榻大和旅館、當夜七時由奉天市主辦在瀋陽館店開歡迎晚餐會、市內官民多數參加、稿一行之勞、一行預定於本二十二日午前九時自協和會出發、參觀市內、十一時赴協和會主辦之午餐會、十二時十五分乘車赴撫順、參觀該地後、午後四時歸抵奉天、六時赴滿鐵招宴、夜九時四十八分自奉天（至釜山）就渡日之途云、

海拉爾忠靈塔獻金

海拉爾忠靈塔獻金芳名、二十六萬九千五百九十五圓二十八錢、二十一日受付三千六九二圓十錢

合計二十七萬三千二百八十七圓三十八錢

四學校開學延期

【新京專電】因國都之百斯篤禍、自十一日一致停課之三笠、室町、八島、西廣場四校、爲期防疫之徹底、變更二十一日開校之預定決定無定期延期云

鑑於滿華交通緊密化
日汽船新航路

【東京電】日本海汽船公司、鑒於滿華交通緊密、於現在左列、

一、新潟北鮮、

一、敦賀北鮮海參崴、

一、伏木北鮮

三地域航路之外、決更自十一月一日、新設

一、北海道東北北鮮線

之航路、該航路以清津爲起點、直航小樽、經孟舘停泊船川（秋田）酒田（山形）後、直航羅津、歸港清津、就航船爲金剛丸、預定每月二次、再該社除此航路之外、樹立新設經羅津連結九洲博多港阪神堺港之定期航務云、

增强鄰保國民組織
委會決定意見

【新京專電】協和會首都本部、關於增强鄰保組織『國民組織』、二十一日下午二時、開委員會、交換意見、而鄰保組織完成之曉、町會將作發展的解消、以此關係上、現在由町會內分會內選出實踐活動之人物加本部委員及事務長、約在本月中設置同時、各分會內設實行委員會、積極促進組之活動、以擴充增强組織、一部亦有謂本部委員在居地即分別任組長而行實踐活動之積極論調者、但組之組織、以十戶以內爲標準、一戶出組員一名組員家族、當然亦包括在內、是以組之集合、與分會、即所謂國民組織也、關此雖有相當議論、大概新設之國民組織强化、委

大阪破獲密輸金塊
十一名悉被獲
先後走私六百餘萬元

【大阪專訊】大阪府刑事課智能犯罪係、以時由上海、大連、奉天方面、有巨額匯欵、匯往大阪銀行、事屬可疑、幾經調查、乃知係寄與大阪市南區長堀橋筋二丁目前科七犯之平田哲治（四四）者、經更嚴重探訪、判明彼等在大陸與日本間、保持密接連絡、居然幹大批金塊走私工作、五日未明、搜索平田宅及前科四犯目幸次郎（五三）宅、沒收金條若干、依此線索、更檢擧一黨共犯之京都奧野愛太郎、上海吉富秀志（三八）東京中野良造（四三）等十一名、一網打盡、據供密輸金塊不下六百餘萬圓云、

商業登記

○社團法人錦州賽馬俱樂部變更

一、理事濱口英雄康德七年一月十日其住所移轉於錦州市協和區民和街五十五番地康德七年一月十一日登記　錦州區法院

◎金融合作社登記

○錦縣金融合作社變更

一、康德六年十二月三十一日將已繳納之總股數及總金額變更如左已繳納之總股數及總金額六五五八股一三、三八三圓

○錦州都市金融合作社變更

一、康德六年十二月三十一日將已繳納之總股數及總金額變更如左已繳納之總股數及總金額八七一股二六、〇七二圓康德七年一月二十五日登記　錦州區法院

○錦州都市金融合作社變更

一、康德六年十二月二十四日副理事伊勢孝吉之住所移轉於錦州市協和區民和街九番地

一、康德六年十二月二十四日副理事關口源三郎之住所移轉於錦州協和區民和街九番地康六年十二月二十八日登記　錦州區法院

○盤山金融合作社變更

一、至康德六年十二月三十一日已經繳納之總股數及總金額變更如左已經繳納之總股數及總金額四千六百八十股四千六百八十圓

○盤山金融合作社變更

一、監事張潤身李盧堂康德七年一月二十六日重任康德七年一月三十日登記　盤山區法院

○凌源金融合作社變更

一、康德五年拾壹月拾日副理事野村源太郎辭任康德六年九月壹日左記者就任副理事副理事清水博愛建昌縣凌源街西大街康德七年壹月拾壹日登記

○凌源金融合作社變更

一、監事王子臨何錦榮楊學成任期滿了退任康德七年壹月貳拾七日左記者就任監事

監事　王子臨　喀喇沁左旗凌源街糧市街

張煥章　喀喇沁左旗凌源街大東街

劉沛然　喀喇沁左旗凌源區大白溝村三道溝甲

一、自康德六年壹月壹日起至康德六年十貳月參拾壹日已經繳納之總股數及總金額變更如左已經繳納之總股數九四五拾九股九千四百五十九圓康德七年壹月參拾日登記　凌源區法院

○輝南金融合作社變更

一、至康德陸年拾貳月參拾壹日已經繳納之總股數及總金額變更如左已經繳納之總股數及總金額壹千七百九拾五股壹千七百九拾五圓康德七年參月貳拾七日登記　輝南區法院

○義縣金融合作社變更

一、康德六年十二月三十一日已經繳納之總股數及總金額變更如左已經繳納之總股數及總金額一萬三千二百五十股國幣一萬三千二百五十圓康德七年一月十一日登記　義州區法院

法人登記

○長白金融合作社變更

一、至康德六年十二月三十一日已經繳納之總股數及總金額變更如左已經繳納之總股數及總金額壹千玖百陸拾股國幣貳千零肆拾圓康德七年壹月拾八日登記　長白區法院

○灤平金融合作社變更

一、至康德六年十二月三十一日已經繳納之總股數及總金額三百五十四股國幣三百五十四圓康德七年一月三十一日登記　承德區法院灤平分所

○珠河金融合作社變更

一、康德六年十二月三十一日已經繳納之總股數及總金額一千七百四十九股國幣五千八百八十九圓康德七年一月二十三日登記　珠河區法院

○林西金融合作社變更

一、康德六年拾壹月七日左記者就任社長社長焦襄業興安西省林西縣四道街康德七年壹月八日登記　林西縣審判署

○寬甸金融合作社變更

一、康德陸年拾貳月參拾壹日已經繳納之總股數及總金額變更如左已經繳納之總股數及總金額參千參百參拾壹股國幣參千參百參拾壹圓整康德七年壹月貳拾參日登記　寬甸區法院

○寬甸金融合作社變更

一、康德七年壹月貳拾日左記者就任監事王鴻基安東省寬甸縣第四區太平哨村高維義安東省寬甸縣第壹區石湖溝村康德七年壹月貳拾參日登記　寬甸區法院

○豐寧金融合作社變更

一、至康德六年十二月三十一日已繳納總股數及總金額二百三十八股國幣二百三十八圓康德七年一月二十三日登記　豐寧區法院

○豐寧金融合作社變更

一、康德六年十一月二十八日登記者就任社長張益普熱河省豐寧縣第二區大閣村康德七年一月二十三日登記

豐寧區法院

四年痰咳肺病頓然若失

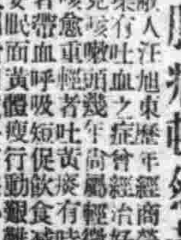

敝人汪旭東歷年經商勞心過度、染有吐血之症、曾經治好嗣後即咳嗽頻頻、幾年高臥、輕微後來愈見嗽重、輕者吐黃痰有時白沫重者帶血、呼吸短促、飲食減少、夜不安眠、面黃體瘦、行動艱難、屢治不效、屆指四載、於茲矣、心中焦灼莫可言狀、去冬友人由奉返家、相談若敘適、敝正在病發際詢及病原、幸蒙指導奉天國瑞藥店益壽丹治肺病咳嗽最有神效、勸敝試服即向該號去函購來兩盒服後果然咳輕痰少、連服一打、舊症頓然若失、迄已半載有餘未見復發、可知益壽丹功効如神、眞能驅除數載之惡疾、深爲欽佩、略具數行、同敝好病的小照、啓登報端以伸謝忱、並爲介紹男女老幼有患肺病咳嗽者速購服此藥、必能脫除病苦、益壽丹每盒十二付國幣五元、函購加郵費二角、注意購藥地址奉天市小北城門外西頭電車路道北國瑞藥店

齊齊哈爾北大街　汪旭東謹啓

肺病吐血經服益壽丹三盒全癒如初

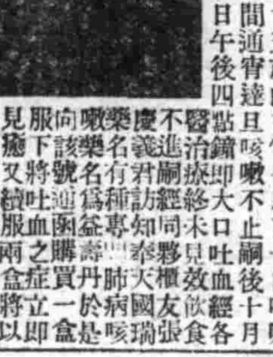

啓者敝人李春明年四十五歲由六年七月二十日咳嗽不止初得口吐白沫夜間通宵達旦咳嗽不止嗣後十九日病勢大發於本日午後四點鐘即大口吐血經各醫治療終未見效飲食不進、義君訪知奉天國瑞友張樂名有種專治肺病咳嗽、該號函購益壽丹一盒是向下將吐血之症立即服見癒又經服兩盒將以上各症除根至今未犯可見此丹神效無比實有藥到病除之功敝之病名醫束手無策不料益壽丹成救我得生似此大德感恩難報敝於好病後親至奉天國瑞藥店拜謝並願出心登報傳名略爲伸謝並爲介紹患同病者千萬急服此丹必脫病苦以上所言並無一句虛僞益壽丹定價每盒五圓函購另加郵費二角國瑞藥店開設地址即在奉天市小北城門外西頭電車路道北

仲謝人　新京市東五條通三番地福豐東　李春明謹啓

不孝男永清等侍奉無狀慘遭大故

先妣清封孺人李太夫人痛於康德七年陽曆十（陰曆九）月一日丑時壽終內寢享壽八十有八歲謹擇於陽曆十（陰曆九）月二十八日修經成服次日成主開弔陽曆十（陰曆九）月三十日發引倘蒙親友賜唁曷勝哀感之至謹此訃聞

孤哀子李永清、永和、永達 齊衰期服孫長漢、長久、長崑、長山、長濱 泣血稽顙

親友總代　早瀨幸雄　徐憲齋　程志遠　池田茂　王少臣　黃信之　張本政　王洪五　黃信齋　邵慎亭　許萬亭　朱萬芳　周子揚　王友仁　劉煥彥

喪居　本宅大連市晴明台三五番地

通唁處　大連市西崗商會、大連市奧町協和飯店、大連市榮町長興和木廠、大連市新起街商工研究社

鳴謝　治愈婦女病

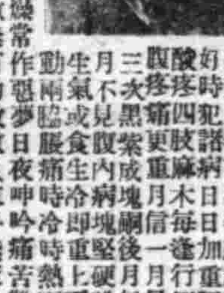

啓者敝內人身體虛弱月信不準忽趕前忽錯後黃白帶甚多各處診治時好時犯諸病日日加重腰腿酸疼四肢麻木每逢行經腰腹疼痛更重月信一月見數三次黑紫成塊嗣後月信跳月不見腹內病塊堅硬下疼生氣或食生冷即重上下跳勤兩臨服痛時時冷時熱而黃體瘦飲食不思口乾舌燥常作惡夢日夜呻吟痛苦難言請遍名醫診治服藥無數無有功效敝人束手無策之時於無意中閱報見有寬甸縣任先生感謝奉天玉德堂調經育生丸治好其夫人之重病登報鳴謝敝看完報遣人到該堂購買兩盒內人服後大見功效又購兩盒藥未吃完病塊化淨諸病全愈面紅體健前後如同兩人十數載重病醫藥無效不料服此聖藥病症全愈感恩之餘無以爲報謹將內人服後實效及照片登在報端特此鳴謝並介紹患病婦女醫藥無效者速服此藥以便早脫苦海▲調經育生丸大盒裝四十付六圓五角小盒裝廿付四圓外埠患者函購加郵費兩角玉德堂藥店在奉天大南關大什字街南利長油坊胡同

鳴謝人奉天大西關大什字街明山部德經理　紀子明謹登

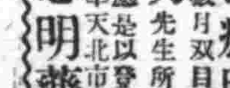

感謝治癒眼病　介紹良藥

敝人患眼病數月双目失明視物不見幸賴視思明先生所製眼疾各藥服用不數日完全治癒是以登諸報端特爲患眼病諸君介紹焉　奉天北市場大觀茶園陶秀峰啓

視思明藥店　奉天北市場中央戲院東

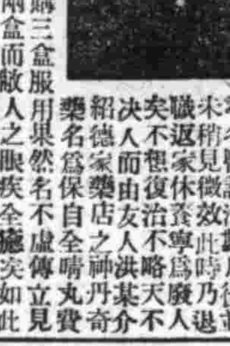

啓者敝人黃金生前就職于三泰公司公私事繁以致心火上升初並未覺知任何痛苦只覺雙目視物模糊發花經半載後而双目竟視物茫然以至視物黑暗各處尋名醫診治數月後稍見微效此時乃退未返家休養以爲天不絕人、而由友人洪某介紹德家藥店之神丹奇藥名爲保目全晴丸費洋無幾療疾萬分大効視物指能又服用兩盒而敝人之眼疾全癒實無法酬謝只得登報而傳名救世以告訴現在之男女同胞們患痛苦之源是吾之愚意外埠如欲購者函購甚爲便利地址奉天小北城門外白塔寺東德家藥店

造明晴藥水每瓶定價一元　保目全晴丸每盒五元　外埠外加郵費兩毛

鳴謝人新京四馬路西一四五號　黃金生啓

治癒鼠瘡瘰癧

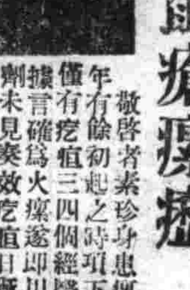

敬啓者素珍身患瘰癧四年有餘初起之時項下左右僅有疙瘩三四個經醫診療據言確爲火瘰遂即用藥數劑未見奏效疙瘩日漸增大一年之後遂即連至頸胸各部職又潰破膿血並出嗣經醫者診視有稱瘰癧者又稱鼠瘡者因之動用手術數次毫無功效幸在鶴春藥店購貼消堅化核膏及內服化毒散僅用一月不足一切瘰癧頓見奇效平復如初感激之下謹奉家慈之命茲將素珍照片登之報端用告海內女界同胞有患斯症者庶可購該藥店所售各藥以期早登彼岸該藥店化核膏每袋國幣四元化毒散每袋三元外埠函購另加郵費二角鶴春藥店設在奉天市大西城門外電車道路西樓房便是

鳴謝人　奉天小南關柴草市　素珍謹啓

治愈痔漏

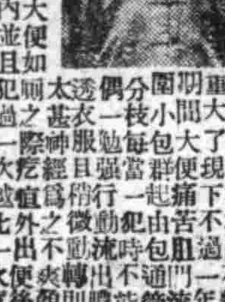

敬啓者鄙人患痔漏有年矣初起時未加在意不料日漸[illegible]

奉天瀋陽區隆昌街三八

許明泉謹白

治愈淋病花柳

敬啓者鄙人原係商人久在各埠作客[illegible]鶴春藥店開設奉天市大西城門外

防[...]捕鼠[...]

撲滅百斯篤(鼠疫)最[...]段。刻已由國都全[...]努力從事於捕[...]鼠。是其現狀也。惟所最困難者。係屬所謂性來鼠。此鼠性殊銳敏。異於常鼠。縱即勉強發見該鼠之所在。亦不易於捕獲。然鼠之驅除事關緊急。不容或緩。尤不可略有猶豫。無論如何。亦須在可能範圍內。講求捕殺之方法。倘如見此等之鼠出洞之時。凡居於其處者。務須齊心協力。設法圍追。以撲殺之。但鼠敏感殊甚。於人多之處。決不敢任意出洞。多在夜深人靜悉皆就寢之候。或室內寂然無聲之時。

[...]鼠罠一[...]數頭者。[...]等)亦行吞食之[...]宜。殊具有相當之能[...]售。其任者爲『不用猫』(日名爲猫入ラズ)[...]使用既其簡便。又屬容易。此劑因加入燐質。致於暗處。可以放其燐火。若不以之包裹於食[...]之中。置於捕鼠之處。則鼠因畏其光。即不[...]近前之矣。又食用此種殺鼠劑爲量頗多之鼠[...]必歸死亡。其屍體即行乾燥。惟因燐質時放其惡臭。大抵不過只有少數之鼠食之。如將微食之。自屬難以斃命。即屬死亡。則其屍體時常因腐敗而被發見。倘非良策。因此意味。其最爲安全且有確實之效果者。乃係亞砒酸是。鼠一經吞食少量之亞砒酸時。不出數小時間。即有斃命。其屍體以全體悉被亞砒酸所浸透。始終將不能腐敗而成爲硬抑之屍體矣亞砒酸爲純白色之粉末並無若何之難嗅氣味。可以不用之小碗或小碟盛少量之飯於其上。散布以少量之亞砒酸。然後再於其上散以鼠所嗜好之食物。以之置於洞口。或鼠能至之處。鼠聞嗅而至時。大抵必至碗碟之前。以竊食之。如以河魚及丸子等。油炸或煎烙之後。研爲細末。拌於飯中。尤爲鼠之所嗜。必群聚而食之也。凡食用亞砒酸或殺鼠劑等藥之鼠。食後必頓覺乾喝。急欲求水是以水缸及盛水之器。切宜嚴密蓋蔽。勿爲鼠所躍入。以免危險。誠以不用猫之殺鼠劑。極爲危險。而亞砒酸尤爲猛烈之毒藥。所以絕對不可置於幼稚之孩童及犬猫時常出入之處所。又鼠食後所賸餘者。決不可拋棄於垃圾箱中。應即以火焚之。俾免後患。曾聞有滿人之孩童。拾於垃圾箱中。拾有殺鼠所餘之毒饅首。即行吞食。因之喪命。似此之例。尤應注意。其所使用之器。必須嚴重洗滌。再三消毒而後已。至於所捕殺之鼠。亦務須即時燒却。而火化之。或掘地二尺餘深。以嚴密埋之。始可無意外之憂也。(終)

百斯篤豫防注射 (養)

關於百斯篤豫防注射效果。雖似多有懷疑之人。但理在關於百斯篤菌之消滅。實未有若此之有效果者。即百斯篤豫防注射之效果。約爲百分之七八十。因注射後經五日。可以完成發生效果。故尚未注射之人。須急速注射不可稍緩。且豫防注射。概有分割注射。(初次注射一CC。經五六日後更注射二CC)與一次注射(一次注射二CC)之二法。但分割注射法。反應少。效力優。然若於自家附近發生百斯篤疫病人。或不能不出入於危險地域之人。則須用一次注射法。可有免疫之速效。又因注射效力期間。約爲六個月。故若百斯篤之流行期。蔓延不絕之時。則須於五箇月後。再注射一次方爲妥當。惟不可輕與危險之地接近。如上所述。百斯篤之豫防注射效果。固無可疑。但亦非絕對的。故受豫防注射之人。仍不可不隨時注意。注意之法。

一、如無要事。不可走近危險之地。或人叢之中。
二、如欲至人叢之中。須帶口罩。
三、由外歸家之時。須洗面漱口。
四、口罩之藥布藥棉。須用熱水消毒。此外則須捕滅鼠及吸血昆蟲。與協力防禦惡疫(新京防疫本部員所談)

神樂雜俎

以滿洲爲中心的東亞音樂 2

東京音樂學校長 田邊尚雄作 (安犀譯)

『滿洲的固有文化和音樂等關係。也須要並行的研究。然而在講滿洲的音樂之前。必須說出來以供參攷的。是日本自身的音樂。

由講題說來。『音樂』的話是非常廣泛的問題。在二小時以內說完其要領。是必須加以考慮的。

音樂根本的意義。是本諸『治國平天下』的大義。東洋音樂之發達。得以如此雄厚。是有着重要意義的。

直到近代。採入西洋音樂—個人主義的表現之音樂。遠離了『治國平天下』的根本思想。西洋音樂的名曲修倍爾特的交響樂。唱盤僅僅二張。成爲未完成的傑作。後人抑欲代他而完成不了。這是西洋音樂爲個人主義的思想所左右。在音樂上的關係。倘非修倍爾特。是不能繼續修倍爾特的工作的。這可以說是音樂上個人主義的一種現象。

然而歐洲。最近如西般牙音樂界的動向。呈重要的變化。由個人主義的思潮之表現。趨向民族音樂的新進展。非常顯著。

音樂之民族的表現。是清算個人主義的思潮。趨向民族的新動向。

德國雖出有貝多芬。修倍爾特等著名的音樂家。然而對於民族音樂。一向忽視。最近已經着眼於這缺點。從事誘導民族音樂的發達了。這是今日音樂界的新動向。滿洲民族的音樂。也以建設民族的音樂爲主。這該是必然的希望和動向。

這樣。着眼研究『滿洲民族的音樂』『民族音樂和國家的關係』等重要問題。是極其必要的。

民族的音樂。有着與歷史並行發達的重要性。以國民的歷史與音樂織成。始能培養表現民族的音樂之特徵。(未完)

詩 (趙種雲)

△游龍潭山

龍嶂樹千株。人煙時有無。追蹤聽水響。尋伴入雲呼。泉外多琴曲。花間一酒壺。風門三十里。鐵路去京圖。

△朝鮮濟州漢拏山

海外濟州欲上天。水門灌錦漢拏前。霞披島道七千仞。翠雲映龍坪四百邊。鳳島浪平多浴客。鹿潭松老一詩仙。東歸浦遠皆月色。望到成山挿暮煙。

英姊 (沓凡)

當英姊送我出來的時候苦笑的說〃我一看見妳。就難過。〃一句話也說不出來〃

〃是的。我也是眼睛總發酸〃我低低的回答

〃唉〃英姊長嘆了一聲說〃看妳們多好。我呢!我什麼都完了〃緊接着又是一聲長嘆。

我怕她再哭。便說〃回去吧!大喜的日子。外面很冷。不應該這樣〃我雖這樣說着。禁不住淚也流了出來。

〃英姊。〃

〃好!明天妳來吧〃

英姊的影子在慘淡的門燈下消失了。我微微的噓了口冷氣。踏上了歸途。

街靜靜的沒有行人。只偶而馳過一輛夜班的馬車。冷風捲着細雪。直吹進心坎。我豎起了大衣的領子默念着〃完了。什麼都完了〃

英姊出嫁后。我們便不能常見。我每天像失掉了什麼東西似的難堪。在這時期差不多每天有寫給英姊的信。但我沒曾寄過。對於一個新婚的少女。這憂鬱成分過多的信。我不願給她看。然而!除了牢騷也實在寫不出一點別的。

今年以春的一個下午。張君荒張的跑來說〃英走了〃

〃是嗎?〃我正像今天的驚問〃爲什麼走了。〃我一點都不知道〃我緊抓了張的衣服〃

〃誰也沒想到呢。我才去她家一看東西都搬走了。又趕回來問她媽。她說她們也才知道。已經上車站了〃

〃我們追去〃我說着穿了外衣便和張走。

〃往那去呢?還是先去她們家打聽一下吧!〃張說〃好吧!〃

我們一氣跑到她家。迎門遇見她二姐。她說〃早走了。現在已經在火車上妳們去也看不見〃

我們只好不去。由二姐口中。知道去的是一個遠在邊境的小縣城。然而!因爲沒有正確的通信處。半年來沒有消息。

如今英姊又回來了。突然的去又突然的回來了。我一英姊成什麼樣子了?我一直的想着。結果還是忍耐不住在傍晚的時候去了。

英姊瘦多了。少女的紅潤已在英姊臉上消失。沒有血色的臉和手。使我不敢相信她便是幾月前的英。粗笨的身體。顯然的已經快作母親了。

幾句寒暄說過。再也找不出一句話來了。呆呆的望着這失去了青春的朋友我默呼着。

〃可憐的英姊是誰害了妳〃(完)

記雷君之書法

今日在吾滿求當代名書家者。任何人皆知以寶沈盦先生爲第一。先生之書法。堅實遒逸。雍潤雄腴。兼而有之。在十餘年前時。凡得其片紙隻字。即視如星鳳。自去年秋間。先生忽罹風疾。右臂不仁。遂不能握管。今雖醫療痊愈。但已不常臨池。故希得先生筆墨者。成大失望。然先生門下。有雷君秉彝者(名宗德)曾先生書有年。所書屏聯之屬。幾可亂眞。故外間每有雷君時爲先生代筆之風傳。其實先生之書。並未曾假手他人。且雷君之書。已可自成一家。聞雷君刻經友朋慫恿。尤以筆耕。聊作義取。奉方收件處爲小南門內之萃文齋。此後吾滿書道界中。又多一枝健筆矣◇…圖爲其書法(一記者)

琵琶記 —159— 儷巧

也許有同樣的東西?他心裡很怪異的想着。但是那軸畫的裝璜尺寸。分明是他在學中作童生時。求先生寫的。也是自已拏到市上裝裱的。爲什麼會被人携到這里?畫軸既然是自家東西。琵琶不用問。也一定是五娘奩中的那柄琵琶了。他的顏色。不似先時那樣怡然自得了。好象有點青黃不定。眞人也看出他的心魂不大安定了。反倒有些過意不去。覺得有點對不起他。因爲少時他把那包袱皮一揭。這齣悲劇。就開幕了。想我老道。自出家以來。就不想與人難堪。誰知無緣無故。攤上這末一件事。這是何苦呢。眞人太慈善了。總以爲這是他不應當作的事。心裡的難過。不安。慚愧。恐怕比蔡傭要利害的多。因爲蔡傭雖然有些不安。尙在莫明其妙。他只不過在奇怪納悶這兩件東西是不是他家的。如果是他家的。到底是被何人携出的呢。也許因爲家鄉旱災特甚。他們把東西全賣了?反正看完之後問問眞人。就知道畫軸和琵琶是由何處而來了。

他不由得把手伸到包袱椅角上。眞人的心。已然顫動起來。幾乎不忍再看。這時包袱已被蔡傭掲開了。他幾次希望五娘彈。始終未能如願的那柄古老的琵琶。已然完全顯露在他的眼前了。式樣。光澤。顏色。裝飾等等。果然是常被五娘鎖在紅皮匣裡的那件東西。三年前的光景。夢一般。又在他的記憶中復活了。他不由得把琵琶挐起。把玩一會。絲毫也不錯。

『請問眞人。這件東西是廟中舊有的嗎。』

他依然很鎮靜。一點也不慌遽。眞人略一搖頭。

『不是。爲說是小徒一個道友。由遠處和那軸畫一同携來的。因爲忙着讓客。不及收拾。纔放在這里的。』

『那軸畫是八分書的一首古詩吧?』

『這倒不詳悉。因爲一直放在這里。還不會寓目。』

『那末乘這時清閒。曷不看看呢。』

『可以。也許是名人的法書?』

蔡傭放下琵琶。隨手又取過那軸字畫。很快的解開束紐。他以爲如果字体文句。和他默記的不差。更可以證明這兩件東西。是出自他家了。

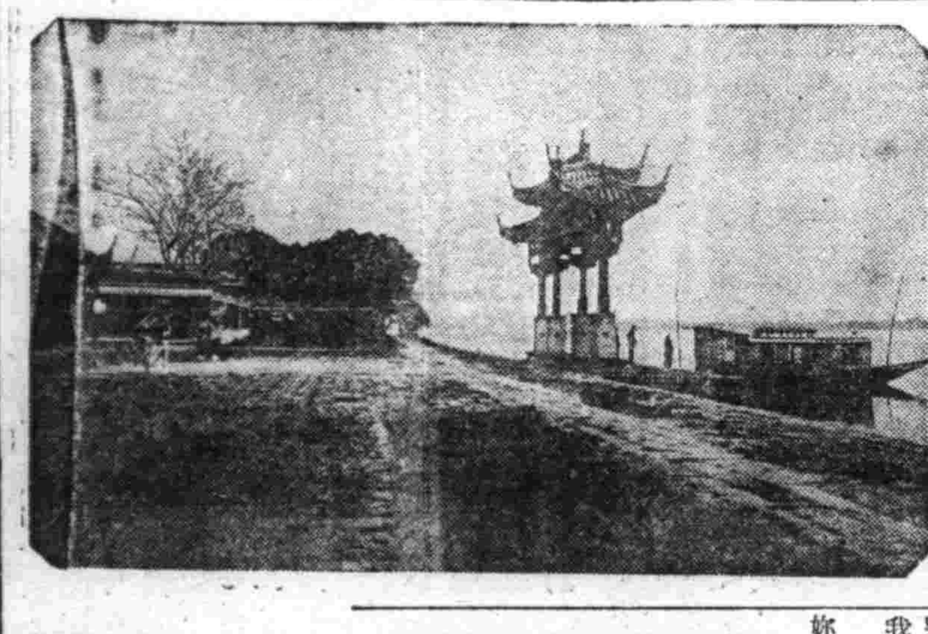

風景寫真 深秋之杭州西湖

杭州西湖。四時之景皆佳。然以春秋爲最。當此秋風洒爽之際。孤山一帶。看白雲紅葉。尤饒興趣。所謂杖策訪菊。泛舟聽蘆。均足入詩入畫也。若於清代行宮之前向南遠眺。則秋水長天。鷗鷺雁陣。處處呈冷冽景象。而南屏晚鐘數撞。林間隱見有燈火。覺衣薄不可久留之感。圖爲行宮前牌坊。

歷朝詩學史 (續) (范旭生)

約而論之。金之初葉。借才異國。若韓昉胡礪等。則來自遼。宇文虛中高士談蔡松年吳激等。則來自宋。及大定明昌之間。蔡正甫黨懷英王寂趙秉文楊雲翼等。人才輩出。並皆天才橫溢。笙竽同音。一變五代遼季衰颯之習。直可繼北宋諸賢而無愧。金源詩學。至此始稱獨立。及金之末造。王若虛李俊民等。亦皆抗志古人。獨闢蹊徑。清新奇崛。卓然可傳。而元好問更才力卓絕。造詣深厚。集金源詩學之大成。巍然爲一代宗師。王漁洋稱其七言妙篇或追東坡而軼放翁。絕非溢美之言。運涉宋季。有此殿軍。信足爲金源文囿吐萬丈之光芒。而增高無限之價値也。且前乎此之宋詩。失之散文化。後乎此之元詩。不免詞曲化。而金詩則純然之詩也。有宋詩之精而無其鄙俚。有元詩之麗而無其纖巧。受風土影響。呈悲壯偉麗之奇觀此金詩之特色。尙論金詩。所不可不知者也。

看完話劇 (白魚)

往裡瞧又一片。看完了這片。看那片…在勸業商場裡看完了屠戶。夜歌。沒有幾天國際劇場又要開台。這台戲一定會有一番盛況。因爲多添一位劇家。正派詩人。長袍短打。文筆作家。撲子花臉。的棠。看他一個錢的。觀客都說『喂這兩個錢花的不寃』。並且聽一些個笑着從國際場裏走出來的我。

看着的人是不用說啦。廉看着的人就不知道好在那塊啦。現在我簡簡單單的把他記出來。——在先聲明。我這是從我筆記上抄下來的並不是評——

第一齣。戲。是鄰家女。因爲人家說的好是一個鬧劇。是供給一大部分人一笑就完啦。乾脆就是一篇笑話。正像徐卓呆的小說。和老舍。讓天翼他們寫的。文章以好。咱爲了節約鋼筆起見。就一字不題。先從人生劇場說起。劇情是描寫幾頭幹藝術的。有唱戲的。和畫匠他們的好朋友就是『窮』。這個『窮』總是跟着他們形影不離。爲了『窮』賣書。當褲子。最後沒有房錢向房東演了一齣理想發財的戲。劇情大致是這樣。每個演員的演技在這所謂荒蕪的滿洲劇壇上。總算湊合不過佈景的色調太冷。也許佈景師愛藍色。

大軸。也就是第三齣。夜深沉。編者李喬。和我是一個一面認識的朋友。我認識他。可是他不認識我。他的作品我讀了不少。計開夜歌夜湖。五個夜。夜霧。夜深沉。這幾個劇本我都讀過。血刃圖。我也看過。都是別有作風。與衆不同。這就所謂是魄力。劇情大意是『人爲萬物之靈』能人背後有能人。害人害人恒害之。賣友求榮者。必天打五雷殛而死……這齣戲總算給我很多的滿意。太洩氣的是佈景。糊裡糊塗。亂七八糟。東拉西扯。偷工省料。渾調和一氣。

演出方面可以說是老太太咬牙很好。很好。聽說青年詩人也加入合作。不知道青年詩人又將有何建樹我們期待着。

一九四〇.一〇.二十一。在大馬路側

寂寞 (楊雨田)

萎逝了的青春。彷彿一盞奄奄將熄的孤燈。在我面前閃耀着凄涼的面影。

愛情之夢。與流浪的命運。和我不可解的途程。

啊啊!青春!美麗的青春!是隨着落葉而飄零。

心靈將凋了更層出了許多奇思幻景。

可惜!甜蜜的朱果。投入了荒墳。崇高的心花。失去了溫馨。

啊啊!琴音!我這憂鬱的琴音?對語着的琴音!將織成一個遙遠而凄楚的長夢。

擬字披露

王炳珍 輝庭 席儒
王恩來 若波 沛之
李春文 受華 呆之
李廉方 介甫 以儉
李向春 百昌 適昭
田長慶 履祥 善餘
張實財 則恒 興藏
楊榮宗 繩武 光宇
秦學明 孔昭 潤庠
于紫陽 慕朱 春和
穆靜文 兆麟 漪生
陳潘東 朝宗 容海
陳魁澄 源西 滙東
孫立權 宜之 敬輿
趙實謙 六皆 益齋
趙實讓 禮明 退如
宋會[...] 齊賢 鳳翔

敬告患痔漏諸君 注意

諺云十男九痔聞之慨然男性固多女子患痔漏者亦不在少數是徵其症之繁衍與病狀之不同決非一方一藥所能治愈者而刀割又可長以致輕者轉劇重者愈窮等患病以來凡有治痔漏之良藥聞之即試總鮮效果有以手術割刮數次復犯者有用蝕藥腐爛者不但毫無效驗反而潰破不堪流膿淌水奇癢奇痛實難忍受屢治屢犯千方百醫均歸無效所受種種之痛苦筆難盡述想染患痔漏諸君定知斯症之頑惡異常矣茲經劉東郊先生不用針刀純以藥力毫無痛楚完全治愈根除淨盡快慰何似謹將敝等小照登諸報端廣爲介紹非爲劉君宣傳營業實恨此症之害人耳並申同病相憐之意敬告患此痔漏諸君速往一診無不手到病除良醫只在目前幸毋交臂失之且劉君醫治痔漏三十餘載每年經其治愈者曷可勝數眞可謂患痔漏者之救星也

共選俚語數句以頌先生之醫術敝人等全啓

函問附郵票四分

劉東郊先生寓奉天大西關利昇慶胡同成平里三條六號

滿取一般 取引人

生財之捷徑 日趨擴充之途 發展無疆之滿洲

股票專業

滿洲 神田證券

奉天大和区字治町四 電話代表五一六〇番

本店・京都

建設王道樂土勇往邁進爲當務之急依時局之反映一時淹市場(銀交易所)現既閉鎖資產之運用投資利殖所謂確信之生財捷徑唯優良會社股票買賣一途也責本家誠意興乎乘務請一試股票買賣 以書信電話通知即派滿人係員前往或贈送參考書、目錄

歡迎來店 先向本店

滿客係員 吳錫三

民益鐵工廠出品

奉天市瀋陽區惠工街三段三九(工業區一馬路)

發明發賣人 王伯勛

苞米蕎麥穀物粉碎機 輕便精白機 自動香油機 豆腐菻昇降機 淨糠機及其他粮米機之附屬品等備 有樣本及詳細說明書函索即寄

★

最合理的最經濟
的食用美味衛生
於有限貴重榮養

森永餅乾

州境瓦房店驛以南 調查乘客健康狀態

◎—當局嚴防百斯篤南下

【大連】州廳當局、爲杜絶新京流行之百斯篤南下、整備完璧之防疫態勢、特於滿關重要關隘之普蘭店驛、及大陸門戶之大連驛、完佈嚴密防疫陣凡由國都新京來連乘客、一日降車數千名中、由大連埠署衛生係、逐人檢驗、以防患者流入連市、並自十八日起、特備乘車警官、防疫醫、及助手等、乘於由州外入州內之列車內、凡乘客列車之抵瓦房店驛、調査乘客之健康狀態云、

期街村吏員素質向上 省組成街村指導班

【齊齊哈爾】謀國家之行政、由省縣而達街村、灌澈一體、故街村之指導、及育成、勢爲不可忽略、故爲育成街村之人員、適任其處理事務起見、省方特遣省職員、分赴各縣、實施指導、其要領及日程如左、

一、場所、各縣旗公署所在地(但龍江縣於昂昂溪)
二、出席者(縣)街村股職員並(街)村吏員
第一班前期 龍江十月廿七日、廿八日訥河縣十月廿四、廿五日、安廣縣十月三十日卅一日、白城縣十一月一日
二日
第二班後期 杜爾伯特旗、鎭東縣、豐泉縣、瞻楡縣、將於十二月中實施、日期再定之、
第二期前班 泰來縣 十月廿四、廿五日、洮南縣十月廿七日、廿八日、開通縣十月廿九日
三十日、林甸縣十一月一日二日、
第二期後班 富裕縣、依克明安旗、甘南縣、景星縣、大賚縣、將定於十二月中實施、其期日再定之、

防止百斯篤侵入 實施預防注射

哈鐵自十九日起二十八日止

【哈爾濱】哈爾濱鐵道局人事課保健係、鑑於新京方面百斯篤傳染病蔓延劇烈、因交通便利關係、恐百斯篤傳染病侵入鐵道沿線各所、爲期防患於未然起見、對於管下鐵道沿線各所、實施百斯篤預防注射、由十月十八日起至二十八日止、亘十日間、於哈爾濱鐵道局管下沿線各所一齊實施預防注射云云、

備冬季需菜不足 興農社建築菜庫

【遼陽】縣興農合作社、近鑑市內人口之增加、日多一日、爲打破冬季菜荒補助市民需用不足計、現已議決在市內襄平區東六條路東頭建築儲菜庫一個工程費一萬兩千元、不日動工、今冬全市需用蔬菜可告無虞云、

開家族慰安會

【營口】營口警察廳爲特遇警察官吏討伐匪賊辛苦家族之慰心、特開催家族慰安會、茲者對日系方面者已於月之十七日盛大舉行完了、滿系者則於二十日午前十時假平安電影院舉行、行事爲餘興、茶話並招待茶點午後觀覽電影務期盡一日之興而達成完全慰安之目的云、

解癮之歡欣 座談會 (二)

劉比內加、十九歲那年、在穆隆縣日本人經營的飯店裡當侍女、在那裡成了朋友的一個日本侍女、……海洛英、勸我「……看、非常……人短見……

命、把財産完全沒收、於是一文也沒有了、遂逃命到哈爾濱、這年卅一歲、……有名的富豪、一夜的……分文無有的……憂鬱苦……友

於不吸就不行了、

達拉索 十六歲的時候在依河縣的一家喫茶店裡作活這時在哈爾濱舞場當舞女的一個朋友來了一步也不上外面去、在家裡注射海洛英、我看他就是好天也不出去、總是昏昏沉沉的睡覺、心想海洛英注射究竟是怎麼回事呢、一點兒也不知道那是不好、爲好奇心叫友人也給我注一下、這是最初、以後就上癮了、不過、因爲是在鄉下海洛英很不易到手、非常的痛苦、所以便決心忌了、於是過着忌了又不忌的這種生活、其間、沒有錢非常困難、就到哈爾濱的舞場去當舞女四年前搬到哈爾濱、在傅家店的一家舞場裡、三個月以前、忽然得了人種不同的婦女病、舞場不能休息、而夜間又不能不接待客人、於是疾病非常疼痛身体就好像要傾壞了似的這時爲了驅除一時的疼痛起見、遂把已經停止了的注射器、又拿起來了、

姚 十九歲時從龍江省女子師範學校卒業後在齊齊哈爾的鄉政局、作些日子女事務員廿歲那年便和當時在齊齊哈爾有飛鳥將落之勢的一位某旅團長結婚了、丈夫比我大十四歲却很有學問、且居有團長之要職、所以朋友們都非常羨慕我、我自已也甚感不知道的結婚了、然而、到了夫家不多日子、只曾想就我一個人誰想丈夫連小孩兒都有了、還有一位大太太、這才知道我是居於第二號的地位、受過新式教育的我、懷着少女的純情而結了婚、根本就沒想到會有這種事情、於是和那位太太、又常要起糾紛遂終日鬨鬨、……的新婚時代、也就這樣的黯淡了、夫家都吸雅片、我知道那是不好的東西然而打算用他來解除苦悶、所以始吸上雅片了、

陳 十九歲時、身体非常弱軟有病、便結婚了結婚後兩個月喀血喀的很利害、共後、始終老是咳嗽心口疼痛、於是便吸起鴉片來了、

問 在舞場裡工作的俄國女子、聽說有防止過於肥胖、而開始注射海洛英遠成癮的、這話實在嗎?

達拉索 劉比、內加、我們認識的人裡、有兩三個人是那樣、因爲俄國女人、一過了廿五歲不知怎的就胖起來了、

經濟新體制下誕生 關東州報國經濟會

＝日滿商業界參爲會員＝

【大連】關東州廳及大連商工會議所、相應商民之要望、二十一日、創立關東州報國經濟會、事務所、置於商議內、由各組合代表者、財界有力者、及各銀行會社間、選定理事、理事會時選任會長、會同與州廳經濟部取連絡、使經濟統制圓滑、滿以完善諸對策、即官民一体之經濟統制實踐機關、會員日滿商界皆含有云、

山城鎭集廠子街大火 被災者共計六十餘戶

【山城鎭】於十月十七日午前五時本鎭集廠子街突然火起、恰逢是日早晨狂風異常、以致火勢不可遏止、幸蒙〇〇部隊警察署消防隊青年團等、不辭烟火之苦、置身於現場中至九時火熄、焚燒房屋二百零九間、遭災者六十餘戶、僅四小時間、三十餘萬元之鉅額、化爲灰燼致於起火之原因、警署正在調査中、容訪再誌、

白泉警署樹勛 强盜一網打盡

贓物起出今後地方慶安謐

【西安】西安縣境仙城村嶋蟻房子佳戶任國忠在該處山嶺上、在九月十九日被匪搶去騾馬三頭、衣服數十件、經警務科電知各署堵擊、白泉署長高亢善分佈該署警察人員、擇要設卡、於當夜十二時經堵擊者轄在境泉泰村內將匪搶之騾馬追下、高署長與司法主任警尉劉紹箕奉警本諸線索偵察、在縣境安善村楊家屯拿獲强盜徐萬林一名、當場起出贓物衣服十數件、嗣在西豐界平岡文藝屯捕獲强盜魏永喜一名、寄贓犯王德鳳一名、並在該犯家起出衣服鞋等物件、又在縣境內石河村拿獲共犯貢學山、魏國太二名、以上案四匪一寄贓犯、完全逮捕、此次一網打盡、治安上收得良好成績云、(寫眞即殊勳之警官及被捕之强盜)

召開參事總會

【依蘭】本縣商工公會、於九日午前九時、召開第一回參事總會、參加該會有縣公署殖產股趙股長、出席之參事拾餘名、已過半數、由常務理事及會長致開會辭、及報告附議事項、主要者爲六年度收支預算決算、及追加更正預算、以及七年度事業計劃之件午后又由劉文軒會長、發表諸規程之制定、及統制股結束事務局機構改革、各參事均無異論、至三時始散會云、

大民屯警署廳舍竣工 落成式隆重舉行

縣長以下參加盛況空前

【大民屯】警察署建築新廳舍、已誌前報、自動工以來、該署代理署長警尉方泰學氏、與日系警尉補重兼壽一氏、悉心擘劃、以及各系主任系員等努力督修有方、是以僅兩月工夫、完成如此之鉅工、該廳舍、殊爲可觀、遂於月之十九日、舉行落成式典、朝前函知各機關、是日午前十旬鐘時、舉行落成式、彼時趙縣長、宮岐副縣長、張警務科長、協同各科股長等、乘自動車、蒞臨本鎭、經各界歡迎之後、到署稍事休息、遂即隆重舉行落成典禮云

各地方瑣聞

△商會配棉布 【西豐】縣長袁慶濤氏、爲天寒人民製服用布計、特令商工公會、發給配布之票、各色式暫明、以戶口數配給布線之數、人民持票而領之、懽懽喜喜、製做多服避寒云、

△李氏丁內憂 【大連】市榮町長興和木廠執事李永和氏、母堂年齡逾篤、二堅纏身、醫藥罔効、月中逝世、爲遠近親友、傳達喪唁、棺槨已畢、擇定本月二十八日開吊、二十九日發引、劉正籌備中云、

△村吏員增薪 【西豐】縣行政兼教育科長郭世緒氏、頃奉縣當局令、李請各村吏員等、盡行職務、成績優良、應按各級增薪、以資鼓勵、令街村股長馬洪路、辦理廳行村長司計增四元、吏員增三元、公告週知云、

△消防隊點檢 【撫順】撫順市消防隊之七年度定期檢點、特定於廿六日午后一時起、在該隊院中執行、其點檢課目如次、一、服裝點檢、二、部隊教練、三、水龍操法、四、接續法、五、急造擔架製作法、六、用水龍之操法、七、救助網、八、救助袋、九、救助幕、十、總合演習、十一、觀閱、十二、分列式、十三、講評、十四、祝宴、後三呼萬歲、而行解散云、

△敗類入囹圄 【鐵嶺】市廣裕區德潤大街一〇二之九住有王永生者(五十六)煎餅舖業、稍有積蓄、日見溫飽、頗稱小康、惟性嗜斷袖、親友遠之、前僱有傭人趙寶林(十六)每日勤勞不輟頗得王之垂青、屢生惡念、但無機可乘、睡嬌處衣襟、趙不以爲然、昨晚十一時許、王趙聯眠、初則言語挑撥、繼則實行非禮、趙乃大哭歸家、詳述首尾、由伊父趙喜祿同至西門派出所報告、當將王永生傳到、供認不諱、遂備文送警察廳、飽嚐鐵窗風味、若王永生者、老不知恥、倒行逆施、無異禽獸、狗彘不如之甚云、

★★ ★★ ★★

水火無情

栗榮家中因燒炕失愼 焚房衣物損失約八萬

【通河】碼頭區八牌住戶栗榮、氏、於日昨午後十旬鐘、因燒炕失愼、廚房起火、及其知覺、火勢已大不能撲滅、錢幣、街基地照衣服均未拿出、嗣經軍警並消防隊極急撲滅、共燒瓦房廿間、拆毀廿一間、並延燒李文秀大木棒子貳千餘塊、計損失八萬圓之譜云、

兩警尉補榮轉

【清原】縣公署警務科警尉補管靜吾及徐忠良兩氏、少年英勇、成績優越、頃奉縣令、轉勳夏家堡警察署服務云、

朝陽校旅行

【營口】夜來秋雨綿綿、朝起微風徐吹、於此氣爽天高之時爲貉達第二代國民之胸襟、營口市公立朝陽國民學校師生全體於昨日午前九時赴市內振興街(即侯家油坊)作秋季旅行、同時並參觀滿洲鐵粉工場云、

軍人後援會舉行映畫會

【清原】滿洲軍人後援會主辦、協和會及婦女會爲後援、於十月十一日晚間在舊守備隊門前廣場、舉行映畫大會、題名爲國境之花、赤的恐威、時局、漫畫各巨片、並在時間內經軍人後援會、及青年訓練所、各述本部之宗旨、目的、及其事業等項、觀者異常踴躍云、

廳長慰勞討伐隊

【阜新】警察廳長田村元、協同警務股長徐明遠等、刻爲參加錦省警官學校新址落成式、畢擬月之廿三日、前往〇〇慰勞討伐隊、廿五日歸廳云、

談鼠色變

嚴防鼠疫襲來 講求萬全措置

【鐵嶺】近因新京鼠疫發生、鐵嶺市因距離新京較近、市公署警察廳對於預防此種惡疫上具有多大關心、除遂次開催預防會議、實施有效之防範辦法外、並飭令管下、徹底曉諭市民、一體注意、同時對全市飲食業、以及售賣食物者、不合理者、完全限制、關於預防鼠疫侵來、倍極緊張、且市署警廳兩側、更爲喚起全市民今後注意鼠疫防止起見、決定於近期內實施宣傳、以免預防上之遺憾云、

鴉片斷禁週間 實施盛大宣傳

【五常】縣當局爲圖鴉片斷禁政策、積極完成起見、特於本月十二日起至十八日止、七日間、定爲禁煙週間、並由縣職員等組成宣傳班、分赴各街村盛大宣傳、以期喚起民衆排毒之運動、而資早日完成斷禁之使命、一般癮民頗受相當之感化、自動戒除者大有人在云、

師道校增築竣工 落成式擇日舉行

【哈爾濱】本市師道學校當局、因鑑於本校舍之狹窄、不敷佔用、遂於去年在市外王兆屯擇地建新校舍現已竣工、決於月之二十八日舉行落成式典、想屆時參加者、當大有人在云、

遙拜靖國神社

【台安】縣公署、遵令於本月十八日、午前九時、蘇庶務科長、胡警務科長、李行政科長、李財務科長、同縣署各職員、及各界首領、學生等千餘名、均齊集於一小校前廣場處、隆重舉行靖國神社遙拜式禮、一時國歌合唱、國旗高揚、齊向友拜神社遙拜其情嚴肅云

農水產品評會

【營口】市公署、興農合作社共同主催之下、第二回農水物產品評會定於本月二十四日至二十六日三日間在公會堂開催、出品物種類 普通作物、水稻、高粱、大豆、包米、粟等、特用作物、洋麻、青麻、落花生、蔬菜類、果實類、水產物、魚貝類、罐詰類等約一千五百餘種云

影院將開幕

【訥河】集縣城居民視線而渴望早日開幕以爲民唯一娛樂場所之訥大電影院、邇來在南二道街東首之新築、已大体竣工、目下正積極於內部之裝設俟工事作業終了、即預於月末舉行開幕式云、

警察廳派員赴京應援 並指示預防百斯篤方法

【營口】首都新京百斯篤猖獗、一般民衆爲之戰慄、關於其豫防、須以百方最善之努力、痛感有加倍防疫之必要、自全滿醫院之醫師或看護婦動員、由營口醫院、已派遣看護婦二名、更於今回、依省警務廳之命令、營口警察廳衛生科亦赴而應援、平泉股長以下十二名、以二週間之豫定、於十八日午後六時五十五分發、就赴京之途、因之該科、對一般市民、指示如左之豫防方法、要望實行、

一、不怠以過酸化水素含嗽
一、百斯篤病狀如左、有此病狀、即受醫師診察

(イ)三十八度以上發熱時
(ロ)腺百斯篤、腋、股、首各淋巴腺發腫、之有痛疼之感時
(ハ)眼百斯篤、因眼瞼痛腫於眼之周圍、有赤黑漸漸黑時
(ニ)皮膚、百斯篤被重咬處痛疼、赤腫而黑時
(ホ)肺百斯篤呈如急性肺炎之病狀

體育

鞍虎軍制霸 第九次州外排球大會

滿洲醫大排球部主辦第九次州外排球優勝大會、自二十日午前九時、在醫大球場舉行、二十六隊參加、展開激戰結果、鞍虎軍掌握霸推、

△第三次戰
醫大新人 奉天市公
撫順機械 稻葉町
鞍虎 瀋陽縣公署
第六國高 醫大筑波

△準決勝
醫大新人 撫順機械
鞍虎 第六國高

△決勝
鞍虎 2 {21—8、20—22、21—15} 1 醫大新人

(鞍虎) 前 井野 吉森 草 中 吉口 佳江 安 後 中谷 卡 衣 和上
(大醫) 前 月村 永 望西 松 中 重木 本 森鈴 杉 後 庄原 木金 小

【圖即遼陽隊對鐵局隊之熱戰】

奉祝 全滿武道大會

奉祝紀元二千六百年全滿武道大會、自二十日午前九時、在大連滿鐵道場舉行、全滿强豪齊集、始終展開熱烈戰、至於午后五時半、盛會程終了、成績如左、

◇劍道之部
△准決勝
錦州鐵道局 南滿工專
撫順滿鐵 大連滿鐵
△決勝
錦州鐵道局 撫順滿鐵
(三—二)
大將 野田 ○森
○上倉 外村
○木村 馬場
○宮本 吉母
△先鋒 唐鋒 ○木村

◇柔道之部
准決勝
撫順滿鐵 旅順工大
大連高商 奉天警察廳
△決勝
撫順滿鐵 大連高商
(一—〇)
大將 紺野 和 高橋
南口 和 三船
金田 和 金橋
○森井 片山
先鋒 佐佐木 和 古川

◇弓道之部
△有段者
1、松野榮(滿鐵本社)
2、廣石(武德會)
3、南澤(武德會)

奉天實業網球

奉天實業網球聯盟主辦滿体奉天市事務局後援之第二次奉天實業網球大會自二十日午前十時、在國際球場舉行、成績如左、

△A組准決勝
大沼(電) 4—0 永久(通)
大山(電) 4—0 新田(信)
渡邊(郵) 4—1 秋山(東)
行宋(政) 4—1 奧田(洋)

△決勝
大沼(電) 4—1 渡邊(郵)
大山(電) 4—1 行宋(政)

△B組准決勝
藤原(同) 4—1 前原(和)
大西(和) 4—1 楠(同)
本田(電) 4—1 橫溝(興)
宇原(業) 4—1 榎本(業)

△決勝
藤原(同) 4—1 本田(電)
大西(和) 4—1 宇原(業)

本年度最高記錄·五傑(上)

自行車競技協會發表

滿洲自行車競技協會、決定康德七年度最高記錄與五傑、廿日發表如左、據此、滿洲自行車競技不拘歷史淺短、躍進急激、由記錄上洞察、充分可足証明、並記錄表、已分競輪場記錄與競技場記錄、競輪場記錄與在自行車專用之所謂競輪場作成記錄、競技場記錄爲在普通一般陸上競技場作成之記錄、

競輪場記錄

△五百米 四〇秒八‖平井潤一(新京)全滿都市對抗七年七月七日(哈市)
△千米 一分二三秒三‖背倫貝尼夫(滿鐵)東亞大會七年六月六日(大宮)
△二千米 二分五十七秒二‖平井潤一(新京)東亞代表記錄會七年五月十三日(哈市)
△四千米 六分一七秒〇‖奧夫勒斯哥夫(哈市)日滿交驩六年八月八日(哈市)
△五千米 七分四秒一八‖平井潤一(新京)東亞代表記錄會七年五月十三日(哈市)
△一萬米 一六分〇一秒四‖布勒特尼喜(哈市)日滿交驩六年八月八日(哈市)

競技場記錄

△五百米 四四秒七‖平井潤一(新京)東亞全滿豫選七年四月廿八日(新京南嶺)
△千米 一分三三秒〇‖布勒特尼喜(哈市)全滿選手權六年十月廿九日(奉天國際)
△二千米 三分十九秒八‖背倫貝尼夫(哈市)選手權七年九月廿八日(新京南嶺)
△一萬米 一七分四三秒四‖安達和男(新京)全滿選手權六年十月廿九日(奉天國際)

營業局制霸 各所對抗棒球戰

奉天滿鐵棒球部主辦第一次在奉天各處對抗棒球決勝戰、鐵軍對營業局比賽、自二十日午后二時、在奉天滿鐵球場舉行(審判西尾、三津田、長崎)、

鐵軍	0	0	0	0	0	0	0	0	0
營業	1	0	0	0	0	0	0	4	A

5A—1

州外中等橄欖球 奉天一中勝利

中等橄欖球州外奉天地區豫選、奉天一中對東光中學戰、自二十日正午、在奉天滿鐵競技場舉行、(西山氏主審)奉一11—5東光

▲報面指導籃球競技暫停一日

防疫

首都自從發生百斯篤以來、在官方不眠不休努力防範、市民等亦積極呼應、關於家庭之清掃、衣服之潔淨、以及撲殺鼠類並蚤虱等、各期根絕鼠疫、而確保市民等公共之健康、茲新京特別市商工公會、爲喚起各業一致防疫計、乃印刷防疫傳單分發各業

辦事因爲防止百斯篤禍云、暫時不拘缺禮互相間有事以電話辦理之、（二）從業中亦着用口罩 按用口罩之目的、較比外出時更爲重要、因與衆人接近談話之機會甚多、從業中穢有用口罩之必要、按商工各業在防疫期間對口罩務須清潔、倘污穢的口罩、並帶口罩時多將口鼻露出者、既無益反有害、此層尤應特別注意

注射豫防針帶口…
商工公會通知各…

特別注意、其防疫注意事項如左、（一）協力防疫更進一層 注射豫防藥針、着用口罩、不但在屋內外集合之禁止、而且商工業者互相在職場更進一層積極協力於防疫、（一）可能範圍內以電話

捕鼠週間

新京防疫本部、爲掃除百斯篤菌、於十八日起共七日間、舉行捕鼠週間、當在中央通署內桔梗町、西廣場、驛前、兒玉公園、八島起、朝日通、東二條通、大和通、東五條通、日本橋通、長通路署內興運路、寬城子署軍用路、三不管、北五條通、四道街署新市場、深望前記各地商民一致援助捕鼠云、

國都食料品價格
顯有騰漲情勢

爲本市四十萬餘民衆每日必需之副食品蔬菜類、近因防疫之關係、附近各地不能如期運送來市、以致郊外各農村區之蔬菜、因之各種蔬菜供不應求、價格較前大見增漲一倍有奇、實予市民生活上感受極大之威脅、但每日雖有生鮮食料品小賣公定價格、而來源缺少、以致地豆每斤一角四分、地瓜每斤一角二分至一角六七分、葱每斤一角七八分、白菜每百斤六元三四角大蘿蔔每個一角至一角五分左右、香菜每斤一角二三分、韮菜每斤五角、茄子每斤四角、共他如猪肉每斤八角、黃花魚每斤五角五六分、大蝲蛤魚二角五六分、詢據賣菜者談稱、對各種蔬菜關係機關正在籌藏期間、加以外菜又難入市、今後之食料品等價格有漲無落云、

徹底根絕惡疫
施行檢菌

本市防疫當局、近以疫勢大見減退、爲徹底根絕惡疫起見、業派員於前日起分別在市內各機關、施行檢菌後、再普及於住戶、按各個人之体溫檢驗、倘發現身体熱度增高者即時往送附近醫院診療、於是深望市民等在防疫之期間、對於衣食住須格外謹愼、以期官民一致協力防疫云、

禁煙成績良好
癮者較前激減

我國鑑及鴉片害、甚於洪水猛獸、爲期徹底斷絕吸者、當樹立鴉片十年斷禁計劃以來、關係當局盡當努力推進斷禁工作、尤以新京特別市凡百事業、正向發展光明之途上躍進中、因之對禁煙政策亦日趨良好成績、茲據市公署保健科調查康德五年七月……處、斷禁之計劃……期癮者絕對銳減以至全……有、蓋在官方極力徹底斷……

…油…一斤

首都本部、爲解……外各農村住民洋……鑑、當經開催各分區町會長會議、決定戶配給洋油一斤、業於二十一日起由區町會、轉發市民洋油配給証明者、可持票赴就近石油販賣商領取、

……進行猛省前……以期身体……展、作新……王道之幸……

配煤場所決定
市民持票領取

關於採暖時期市民需要之煤、業經市當局將煤票於近日發給各區町會先後分別轉發於市民、市民可持票到左列各指定之石炭營業所領取、

△長春大街以北、大馬路以西、永春路、大經路爲西四馬路營業所、△大馬路、長春大街以北大馬路以東、長通路、興運路、東安屯、東大橋永長路、爲長通路營業、△大馬路、長春大街以南大馬路以東、東三道街向春路、東新京鐵道南北、爲東三道營業所、△大馬路、長春大街以南、大馬路以西、西四道街、大經路、九聖祠南關大街、爲西三道街營業所、△白菊町、興安橋以西、大屯區、櫻木町、爲興運大路營業所、△綠園住宅一帶、到綠園住宅町會所領、△清和街、雲鶴街、義和路、到興亞街營業所△義和路、順天大街以東、同治街、南湖、通化路、黃龍、南嶺、爲義和路營業所、△黃龍公園一帶、到黃龍町會事務所領取△南嶺一帶爲南嶺町會事務所、△吉林大街、臨河街、嶺東路、民豐路、浄月區、南北河東區、爲二道河子營業所△豐樂路、北安路、興安大路、城後路、東朝陽路、爲豐樂路營業所、△寬城子、合隆區、爲寬城子區二酉街營業所、△三不管、軍用路、住吉町、爲軍用路十番地營業所、△高家橋、住吉町以北、二條通以東韓家屯爲東五條通日滿商事儲炭場△富士町、三笠町、日本橋通、爲三笠町營業所△大和通以北、日本橋以西、吉野町、祝町、爲日本橋二五番地營業所△日本橋通、大和通以南日本橋以東、入船町、朝日通爲南廣場營業所△西廣場、中央通、入船町、爲蓬萊町營業所、△朝日通、東二條通以西、清明街、自强街、爲八島通營業所、

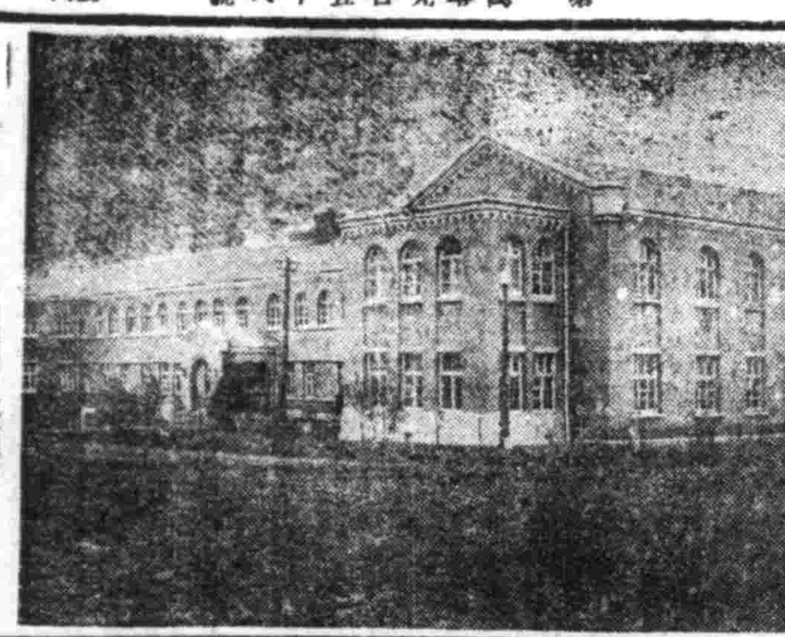
（照片新京市立傳染病院之壯觀）

授產廠改住宅
收容被隔離者
市署發給棉衣褲數百套

本市自發生黑死病以後、當局防止其蔓延起見、即以發生現地實施隔離、現在已經官方晝夜努力防疫上、既無新病之發現、頗告平穩、深爲市民所稱一者、然在隔離區域內眞性患者、爲期徹底消滅病菌、對於居住之房屋以及快切拾物、均行焚毀、藉可消滅毒菌、因之新京市公署商工科當局、製作棉衣棉褲數百套鞋數百双、發給被隔離者服用、但當現在住宅雖與天氣日漸寒冷之時期、一般被焚毀之房屋急待居住者、雖一時脫離危險時期以後、而居住方面發生極重大之困難、所以新京社會事業聯合會、爲救濟一般被隔離者無處居住、特暫借南關授產廠地方、改爲住宅、施行免費收容、

行衛生檢查

【南坟】本村警察署村公所、對於秋季衛生檢查、業於日前公佈、是以一般商民住戶、按照春季之預備掃除法、群起清潔工作、今屆期按戶檢驗之警村兩部責任者、咸抱歡迎之善意、似此足見村民對於衛生之觀念、具有相當之認識、亦係衛生責任者、素日指導有方、始克臻此偉績云、

名票演藝會
定期開幕

民生部當局、爲促進社會文化向上、提倡國劇觀念、藉以改善社會風紀起見、預定於本月二十四日起三日間、召集奉天、新京、吉林、龍江、錦州、營口、安東、哈爾濱等八大都市之舊劇名票來京在國都戲院展開豪華之演藝大會、因此各地名票非常興奮、相率於二十三日來京、廿四日登台演云、

淋特靈
德國發明 驚藥的治 淋服用藥 五淋白濁 服此藥片 立即痊癒 一瓶斷根 克奏神効 服用三日 便見効驗
LINDARIN
地球牌

肺病
肺活 保坤齡

代理
發明 意匠 商標 事務
前實業部商標局囑託勳六位景雲章
辦理士 中根齋
新京東五條通三番地 電話（三）五七七二號
代辦處 奉天小西關大街三益洋行 電話（二）二七三七號

K9
パピリオクレーム
請使其他雪花膏之半分量 即能付着確實倍增鮮美
拍必麗雪花膏
A用普通巴尼新古雪花膏者（男孩用亦可）K用粗糙性肌膚者用巴尼新古雪花膏C白粉下用

完全母乳代用品
用法簡明用開水 沖之即可飲用也
森永牛奶粉

眼科專門
光明醫院 院長王義心
入院隨意
大連西崗街街九番地 電話（三）一一〇七番

歡迎主顧 優待團体
大連 中央旅館
大連驛西鄰電話三三八七九

患早洩痔者收效確實防止早洩藥
外用 性美膏 二元 一元二角
精力減退之人必備回春聖藥
桃夢 一圓二角・三圓
奉天加茂町十六番地 木村商行

痔瘡藥
化痔龍王散 外敷 痔化膏
○適應症 各種痔瘡痔漏濃血常流大便走血脫肛及一切肛門症…函索痔圖說明付郵票四分即寄
奉天大西關大街下頭路北八十八號 張三多堂藥店
△招募各省縣代理

頭痛
???
天字牌頭痛丹
立刻止痛 馬上舒適 功效神速 百發百中 藥性和平 男女皆宜
總發行所 上海百中堂藥房

如斯之惱 亦俄然解消！
正確的生髮頭水
養毛頭尼克
Sankyo
◎强烈性之頭皮病、苦惱毛髮脫落者
◎病後產後毛髮稀薄欲恢復之人
◎對苦惱之少禿無贅論、欲望毛髮美之人務請使用爲要
保持日滿麗人特殊之黑髮美！
頭 於日本藥業界著名之三共株式會社研究室以一毛髮生物經多年之研究之結果、始發明成功、現代無論各科之專門醫師及美容術者、均皆歡迎愛用本品、且博得最大實用好評、
頭垢不是件特別惹人注目的病、但掉頭髮若是利害了、漸次就人於禿頭狀態、所以、壯年禿髮脫髮、不論是男性或女性、倘如發現頭垢繁多而掉頭髮慘酷的粃糠性脫髮等、務要在其初期、應用「養毛頭尼克」底藥效性能、庶可清治那疾病異狀的根源、當那還未倒不可治的時期裡、一定會立見功效的。
無價獻上 試用瓶
總發賣處 東京室町 三共製藥株式會社

EBIOS
絕對壯健講座
便通能影響全體健康，爲人所周知之事，但多不知其中之原因，便不通整，最先顯示之症狀，厥爲食慾不振與時感胃腸疼痛，當此之時，世人每多採用消化促進劑或下劑，以爲應急處置，雖見一時功効，然亦終非根治辦法。時至今日醫化學進步，始判明以上各症，都因人體內缺乏一種營養所必須之維他命B複合體之故，此B複合體一經缺乏，便極易陷於胃腸弛緩（以食慾不振，消化不良，大便閉結等爲重症候之慢性胃腸病）榮養障碍等境地。
「愛表斯」係一純正新鮮酵母製劑含有多量之維他命B複合體，舉凡胃部疼痛，食慾不振，及室內辦公運動不足之人，服之莫不立能胃腸好轉，永保健康。
愛表斯錠
大日本麥酒株式會社
田…商店

白氏產科救坤丹

專治產前各病

專治

●專治懷胎數月個個流產
●專治陰虧血弱常患流產
●專治血不養胎常患小產
●專治胎漏不安時常見血
●專治血虧胎弱產兒不活
●專治懷胎數月時常肚疼
●專治懷胎嘔吐飲食不吃
●專治懷胎期內腰腿疼痛
●專治動胎不安勢要滑產
●專治胎前漏血腰疼下墜
●專治傷胎見血勢要小產
●專治懷胎數月咳嗽不止
●專治懷胎生氣週身肿腫
●專治胎帶不堅常患滑產

專治產後各病

專治

●專治產後無乳兒哭母憂
●專治產後血虧乳水不見
●專治產後生氣乳水立斷
●專治產後失血乳水不足
●專治產血不止盜汗心慌
●專治產後血結臍腹疼痛
●專治產血淋漓日久不斷
●專治產後血虧已入虛癆
●專治產後頭疼嘔吐心疼
●專治產後虛弱盜汗心慌
●專治產後歷年腰腿疼痛
●專治惡露不淨血凝腹疼
●專治產後受病久不生育
●專治產後中風不醒人事

專治婦女

●專治經血不調久不受孕
●專治經虛血寒久不受孕
●專治結婚數年總未受孕
●專治陰寒太重久不受孕
●專治行經斷長日久
●專治虛勞咳嗽
●專治閉經成

歡迎洽藥舖代理詳章函索即寄不悞耳

【注意】各省醫均有代理家請就近購買之爲便倘無處購買之時請移購本藥詳細住址就近賜寄北京天津奉天本藥房發行處購買之當即將藥寄上不悞空函索藥恕不作復耳

奉天　北京　天津

華西大藥房發行

奉天小西關電車路大什字
北京前門外西河沿八十
天津東馬路東門南一〇

維他命B₁的含量　啤酒酵母製剤之十

強力米太寶靈片的八大効能（其四）

強力米太寶靈片、是含有維他命B₁鹽酸鹽純結晶的內服片劑、其含量每片〇・五瓱（一百單位）、故比之普通啤酒酵母製劑中的維他命B₁量、約有十倍之多。

妊娠及授乳期的保健

妊娠之中與產前產後以及授乳期間的維他命B₁需要量、恒在普通狀態時的數倍以上、此時苟無多量維他命B₁的補給、則在母體與胎兒或乳兒都有影響、而足以引起妊娠嘔吐・妊娠惡阻・妊娠腳氣・母乳分泌減少・乳兒腳氣等症、是故在妊娠・產褥・授乳期間、倘能投給高單位維他命B₁劑以補給之、則前記諸種症狀都可迅速消失、或豫防其發生於未然、這就是強力米太寶靈片的八大用途之四。

【包裝】100片　300片

大藥廠
本 大阪市東區道修町
海龍州路一二五號
新京　路
漢民北路一五四號

40(5)151

高單位維他命B₁劑　強力　米太寶靈片

教育界的福音　向全國小学校贈呈各種美麗的若素教育掛図

我國自從新學制實施以來，課本的內容也居然有了改善與充實，緣此希望今後的教育，得以實質的期待與進展，而與此關連的教育掛圖，更不能使其落後，因此敝社乃不惜幾許的精神與財力，懇蒙教育當局的援助下，得製成各種若素教育掛圖，數十萬張，該若素教育掛圖，畫工的精緻，印刷的優美，尤爲往日的掛圖所未有，深請熱心教育的諸君，多爲協力，使全國小學校都能充分的利用纔好。

該掛圖的贈法，非常容易，但私人兌換，是不能發生効力的，祇要學校把兌換券蓋上章，附足郵費，寄到敝社，當卽奉上所指定的各種掛圖，但兌換的張數，請計算準確，兌換券六張，可兌換掛圖一張，該兌換券全放在若素盒內，請大家幫助學校，多々的收集兌換券吧！

若素是治療胃腸最好的藥，此外對於幼童的發育不良，腦力遲鈍，靑年人的食慾不振，面黃肌瘦，老年人的提早衰老，精力缺乏，婦人的產前飲食退減，產後的虧血無力，都有準効，尤其對於營養不良的人，更有服用若素的必要，况且服用若素，不但對於健康有補助，更做到了助成教育的義務，請諸君彼此勉勵的服用吧！

價目

（片劑）	二十五日量	一元六角
	八十三日量	五元
（粉末）	三十日量	一元六角
	九十日量	四元五角

去病延年

若素

奉天市信濃町十七號　若素製藥株式會社

經濟與產業

廉價商品漸可出現
購物現宜節省
日滿低物價政策次第効果

日本曾於七月七日公佈禁令、禁止奢侈品製造販賣、其猶豫期之三個月亦已終了、由十月七日起、不但金絲銀絲如帶子一條亦超過限制價格者、賣買兩方、皆加以嚴禁、結果纖維品（和服、洋品）雜貨類必將落價、皆以公定價格販賣、然到底僅在內地難能完全消化、以致向滿洲、關東州、中國、爭先出售、大有如雪崩之狀態、於是生必會社及前者組成之輸入聯盟、爲輸入此等廉價商品、以供一般大衆生活、從速設法、但若一時大宗買入、恐有擾亂滿洲國關係業界之虞、結果、以先參照國內存貨、再行籌措輸入、而決定輸入、於是不久大衆所覬之廉價衣料、洋品、雜貨、將出現於各商店店頭、今日應以『購物節省』爲上策、又定於十一月十日、實施標價票販賣制、勵行於全滿、使用公印（公定價格）協印（協定價格）之價格票、與我國奢移品限制令之全面的改正相並行、低物價政策之完遂、拭目可待、

商工金融合作社
存欵增貸欵減
該社經營方針成功

商工金融合作社於九月末、存欵計三千七百五十八萬六千圓、較上月增加七十萬二千圓、貸欵計三千二百四十九萬六千圓、較上月減六萬一千圓、可見同社之抑制放欵及獎勵貯蓄方針、已得順利進行、原來該社存欵、增加狀況、自設立以來、即極順利、六月計一百九十四萬圓、七月計一百八十六萬圓、八月計二百七十萬圓、累次激增、協力貯蓄國策之該社經營方針、已爲成功、此項主要根因、乃在該社抑制貸欵方策、及因一般統制強化、以致資金需要減退所致、但因抑制貸欵過甚以致有提出存欵之傾向、致該社擬取適宜之對策、以期完成中小商工業者金融機關之使命云、

精糖運到將配給

【齊齊哈爾】關於本市第五期配給之砂糖、目下業已完全到齊、聞全係精糖及白雙糖、當本市雜業同業公會方面、本意於一、二日內、即行配給、奈因事務繁忙關係、暫時難爲辦理、故對本次之配給、約須延期於下周向市民間配給云、共將配給數之目如次、一、精糖一七包、白雙糖八八包、

化學工業所
近着手鋁

爲順應擧產物增產計畫、預料滿洲國之阿姆尼亞系化學工業發展、將來益加重要性、惟由滿洲化學工業及其他之硫安硝安等製造、最近因原材料昂騰、僅煤及電力漲價、則硫安每噸招來七圓五角高物價、故滿洲化學工業會社、關於僅製造阿姆尼亞系化學藥品頗爲困難、雖謀與此併行製鋁、以資會社經營之即利用硫安製造之餘所使用之亞硫酸、將關東州一帶所賦存之盤土頁岩貧鑛、以顯式精煉法製鋁、近擬與滿洲輕金屬會社提携、爲在大連甘井子建設試驗工場而急於種種準備、

原棉及棉製品
將改正統制法

國綿業聯合會改組擴充爲纖維聯合會、決定對於棉綫及人絹、造毛等全體衣料、加以一元的統制、於是政府決將康德六年三月公布之原棉製品統制法全面的加以改正、現已着手立案、至遲年內可見公布、

奉省批發聯盟員
不日即將發表

奉天省批發聯盟員銓衡審查委員會、二十一日午前九時、在奉天商工公會二樓會議室擧行省、市、商工公會、實業振興會社等各關係代表委員出席、關於前次會議未完審查之批發業者、再加審議、至午後銓衡完了、於是兩三日中、俟省長正式認可後、將由省當局發表、

統制對滿關華輸出
日本決設東亞必需品輸出組合

【大阪電】日本東亞生活必需品輸出組合聯合會因商工當局慫恿、爲圓滑調整對圓域輸出起見、計劃合併該會加盟十六地方必需品輸出組合、加以改組、新設日本東亞必需品輸出組合、於十九日在大阪商工會議所擧行理事會、作成組合定欵案、並由各組合代表者、對合併契約書簽名、決定各組合於二十三日、分別擧行總會、決議合併及解散、於十二月二十六日、擧行新組合創立總會、擬於明年春開辦事務、

一、名稱＝日本東亞必需品輸出組合、
一、目的＝本組合以爲振興對關東州、滿洲、中國及香港輸出、實施舊聯合會辦理商品之輸出統制、及其他必要之設施、
一、地區＝滿華一體、
一、事務所＝主之事務所設於東京、從之事務所設於大阪、神戶、名古屋、廣島、福岡、札幌、
一、事業＝
（甲）關於所屬組合員營業之統制、
（乙）所屬組合員辦理商品之委託輸出及收買輸出、
（丙）所屬組合員、輸出商品之斡旋、保管、選別、包裝、及檢查包裝、
（丁）代替所屬組合員、購買其營業上所必要之商品、保証其營業上之事務及獎勵組合員貯蓄、
（戊）派遣視察員、擧行樣本展覽會、實施其他於擴張販路上必要之設施、
（己）蒐集及調查情報、並發表之、
（庚）擧行參考物展示會及參加之、
（辛）代替所屬組合員調查信用市況並商品及其他事項、
（壬）對於所屬組合員、營業上之紛議、與以仲裁及判斷、
（癸）其他必要之事項、
一、統制市場＝關東州、中國、滿洲、
一、役員＝理事二十六名、監事三名、

並設輸入組合
統制重要十四品目

【東京電】爲調整滿華方面輸入而設之日本輸入組合、於十五日擧行設立總會、十九日接受商工省認可、右組合加入會社、共有十四社、本一國一社主義、對於最重要品目之紡績用棉花製綿、棉花、羊毛、麻、皮革、屑纖維、大豆、雜穀（包米、高粱不在此內）採油用種子、漆、鑛石膏、豚毛及副蠶糸等十四品目、實施輸入統制及共同設施、辦理品目、漸可擴大、該組合預定於十一月初旬正式開辦業務、

豆油配給不足
要望油坊復業

【鐵嶺】市內各油房、在本春所製造之豆油、不准外運後、其豆油之存額以現在油房、十數家計算實存積十數萬斤之鉅、在當局限制、同時關於市民食用豆油一項、完全每星期、配給二回、鄉市民混合其中、不分皂白、又無配給票、往往一人能於一家油房、領得數斤者、原因無法辦認、及至中秋節後、配給豆油、每人二兩、迄今已達月餘、每人二兩豆油、早已食盡、市民欲改用別類油代食、亦同樣難買、設早期採用配給票制度、則市民無論如何、決可充食豆油、今則豬肉、每日完全由肉商配給飯館、且可多獲利、民衆雖擬以豬油代用、亦不可得、我市當局、如關心民食、打開此局面、莫如令油房開始榨油、然後向市民配給云、

中國封建遺制論（1）

一　中國社會之客觀的要求

在建設新秩序這個大目標的前途有許多問題橫躺着、就中、要想確立這中日滿三國互相連環的有機關係、使中國由半殖民的地位提高到獨立自主而具有爲正眞盟邦的資格、這可算是最中心的問題了、

爲什麼呢、因爲這一條路不僅是使抗戰勢力無力化之必須的戰術目標、而且是把東亞向強國健全之邁生過程推進的原動力、同時也就是最可具體地表示日本對於這一次空前的戰爭不是出乎侵略野心、而是基於道義的見地、換言之、這一次事變的意圖、雖然有許多歪曲和幾折、然而却顧着過去一世紀間中國社會之客觀的要求方向、要想根本的除去了中日兩國間現實的摩擦、俾東亞一体這個標語不僅一個空洞的希望、

然而中國社會之客觀的要求的歷史的方向是什麼呢？簡單的說、便是近代國民的統一之實現、申言之、便是由在歐美帝國主義搾取的桎梏下喘息着殖民地化的過程脫出、把半封建的裂的社會、完成爲一個近代的國家、過去中日兩國間的摩擦、在另一方面來說、雖然不無歐美列強的策謀和援助、然而其發生的原因是在我國（日本）當局不能理解歐美援助方向的意義、倒反拜歐美之後塵、抱着一種非道義的對華觀念、以及中國民族主義的動向陷於缺少亞細亞自覺的歪曲、然而這種相互的失策所派生的事變、因爲他的教訓太過於痛烈而偉大、所以現在使中日兩國有識之士覺醒到本來的使命、以致轉禍爲福之無畏的精神、逐日強烈、逐日振作起來了、由近衛聲明起到興亞院答申案決定止這一段過程、就是日本的大無畏精神的表現、由臨時維新兩政府起到汪派純正國民黨蹶起止、這一段過程就是中國的大無畏精神的表現、

但是、支持中國社會之歷史的客觀要求這種事、在一方面來說、好似非招所謂近視眼們的杞憂不行、換言之、在見識膚淺的人們、他們總這樣想、假若擁有莫大的人和物的資源的中國社會、要是完成了近代統一國家的時候、那就要成爲強大無比的國家、這樣一來、不是到反要增加中日兩國間的摩擦、惹起東亞的不安來麼？這種思考、乍然一見、好像是很柔弱的意見、其實不然、他却包藏着很強硬的對策、爲什麼呢？因爲這種思想容易陷這樣的傾向－與其在最近的將來惹起這種危險、不如現在摘去它的根芽、所以不僅應該制壓排華的地方、更進而應該實行占領分割、

諸如此類的意見、都是非道義的、都是反乎東洋古來傳統精神的霸道、關於這種事理、現在差不多已闡明殆盡、然而在一般巷間、仍時有這種偶語、這實在是可遺憾的事、假若這種『懦弱之強硬』的霸道見諸實踐的話、那麼自幕末維新以來我國（日本）先覺者不屈不撓所要努力實現的亞細亞維新的運命、不是爲之一擲、而委諸泥土麼？

要是這樣、試問對於鴉片戰爭直後、英美法俄蹴躁鎖壓黃浦江岸、大事跨示侵略者之威風的時候、覺醒到中日兩國唇齒相輔的宿命、痛感到日本自身的統一和近代化的急務、翻然歸國的高杉晋作沒有什麼恥愧麼？對於文久三年四月二十七日與桂小五郎對坐、由朝鮮問題談到保全東亞問題的勝安房的見識沒有什麼可恥的心境麼？對於明治十年——擧兵直前、向來訪之舊福井藩士某氏、與桐野利秋吐露『東亞獻兵策』之雄圖的大西鄉、若果在九泉下再會、能無自責之心麼？

行市（十月廿一日）

金銀

△銀塊
倫敦　休會
紐約　休會
孟買　六二留廿一六分之七
特里蘭　十月　三七仙七五

△金塊
倫敦　休會
紐約　休會

匯兌

上英　四弗〇三仙　分之
上日　二三弗四七仙
上華　五弗九七仙
上法　二仙二七
英日　一先令二便士三二分之一
英華　三便士三二分之三
英法　一七六法五〇
英美　四弗〇三仙五分之〇

商品

△棉花　大阪（前場第一節）
十月　三〇三〇　一月
十二月　三〇三〇　二月
　　　　　　　　三月

紐約
現行　九仙七七
十月　九〃四八
十二月　九〃四〇
一月　九〃四六

孟買
卜羅吉　一五〇留比四分之一
沃謀拉　一三〇留比四分之一
邊高拉　一四〇留比二分之一

△綿布　大阪（前場第一節）
十月　一二九五〇　一月　一三〇〇〇
十一月　一〇九〇　二月　一三〇七〇
十二月　一三〇〇　三月　一三一四〇

△生系　橫濱（前場第節一）
現行　一四五〇　十二月　一四二
十月　一四一〇　一月　一四〇四
十一月　一四四一　二月　一三九九

△小麥　芝加哥
十二月　八五仙　二分之一
五月　八四〃　四分之一
七月　七九〃　四分之三

△麻袋
喀爾喀多　三六留比八分之五
青麻　三一留四分之三

股票

△奉天滿取

股名	開行	下市	大價	小價
滿取	[illegible]	[illegible]	[illegible]	[illegible]
滿業	[illegible]	[illegible]	[illegible]	[illegible]
東新	[illegible]	[illegible]	[illegible]	[illegible]
大新	[illegible]	[illegible]	[illegible]	[illegible]
鐘紡	[illegible]	[illegible]	[illegible]	[illegible]
鐘新	[illegible]	[illegible]	[illegible]	[illegible]
日鐵	[illegible]	[illegible]	[illegible]	[illegible]

△東京近期

東新	[illegible]	[illegible]	[illegible]	[illegible]
人新	[illegible]	[illegible]	[illegible]	[illegible]
鐘紡	[illegible]	[illegible]	[illegible]	[illegible]
鐘新	[illegible]	[illegible]	[illegible]	[illegible]

股票實價

[illegible]	[illegible]

合山證券株式會社 奉天市浪速通三二 電(2)五七四三 五七四四

長壽的關鍵在於心臟

老頭票的奇異老人　武內宿禰仙翁　享壽二百五十歲

老頭票是諸君相識的鈔票、票面所印的老翁是武內宿禰、就是日本大臣的鼻祖、連司五代朝、在官二百四十四年、爲間所建之功、與其長壽、爲万人所驚異、其活力源泉心臟的強健、內泌素的旺盛、想必是超越般

無論年邁、得病、低能心臟順調活動、則新鮮的血液、不斷的送於全身、尤其是對於肺與胃供給充分的血液、因爲血行呼吸及消化三大作用、賴以充分發揮、全身的內泌素的分泌、隨之增強、結果永駐青年、而享長壽、萬一不幸而得病亦是同樣的全身機關相協助而防禦病毒、殺滅病菌、解毒、榮養運搬、鎮痛、衰弱部分的再生強化以及所有抗病作用的活潑奏効、結果病症及早輕快、體力根本增強。

最近、心臟、肺、肋膜、胃等孱弱的人們說是奏効神速、齊口讚美特種物動精膽藥「救心」是和這個道理很相切合的皇漢藥、自古以來、稱爲延年益壽起死回生的靈藥、博得萬人的信仰、至其成分、是雲南麝香、日本名藥熊膽、熱帶特產烏犀角、珍珠（眞珠）及其他牛黃、蟾酥等非常高價的特種動物的精膽處心精製綜合而成的神効靈劑。

因爲是動物質的極微粒分子、所以進入體內、即被血液吸收同化、振旺血行呼吸消化三大作用、及提高抗病賀爾蒙（內泌素）的分泌機能對於病患部發揮無微不至的治療作用、所以及早挽救所有疾病、根本改體質、變弱爲強。

千萬言的雄辯、不如一個事實、請速一試、以證我言、救心本舖正在免費奉贈試用藥兩日份以資實地實驗中、函索從速、以免向隅。

心跳·氣促等症遠而平定
得再照常服務

新居濱市磯浦町　大谷勝好

敬啓者　前蒙賜與救心、試用藥、感荷奚如、用後順調認爲療治頗有把握、即由當地河淵藥房購買「救心」繼續服用結果、長年纏綿之心臟病、轉機輕快、心跳氣促均已平定、健康復元以至照常服務、銘感五中特奉蕪函以申謝悃

「救心」藥價一星期量二元、二星期三元五角、三星期量五元、藥房百貨店均有售出、貨辭時請向本舖函購是荷　振替東京七二二六番

特種動物精膽藥「救心」　實驗試藥　兩日量
免費奉贈

救心的適應症
因心臟病而叫苦的人
易致肋膜肺障害的人
胃弱而食慾不振的人
心臟房弱心跳氣促的人
肺弱發熱多咳的人
盜汗夜不安眠的人
神經痛而手脚疼痛的人
因心臟脚氣而苦惱的人

目下奉贈救心本舖發行之「一心與食」及「療法之調理」冊子、但以限一人一回、用明信片記入地址索要、當即寄奉
東京市京橋區西八丁堀二丁目四　救心本舖　振替東京二〇一番九〇四番

刀傷良藥　家庭常備　如意膏　撒可喜龍　Saxylon　サキシロン

國際劇場　GEKIJOO　南市場
十月二十一日　二十二日公演
藝華公司喜劇完全新拷貝巨片
喜臨門　周璇主演
加演滿映ニュース101
下期開演　國華古裝巨片　蘇三艷史　周璇主演
電話(二)一六二一番

光陸　CAPITOL THEATRE
十月二十一日　二十二日
新華公司特種有聲偵探巨片
珍珠衫　顧蘭君　徐華園　主演
加演滿映ニュース一〇一報
下期國華公司古裝巨片　蘇三艷史

亞洲電影院
奉天小西關電車路　電話【二】三七一九一號
今日開演
明星影片公司出品偵探巨片
夜明珠　嚴月閒　主演
匪黨徒兒戲人命　鬼計多端　大偵探神機妙算　破案神速

國民電影院　工業區　國民市場
十月廿一日　廿二日　廿三日　公演
大觀公司有聲巨片
流浪的父親　黃曼麗　主演
下期神怪巨片　孫悟空

天光電影院
十月二十一日　二十二日　二十三日　二十四日公映
藝華公司出品全部有聲對白
三集　化身姑娘　袁美雲　關宏達　韓蘭根　主演
加演滿映新聞99報

雲閣電影院
十月二十一日　二十二日　二十三日　二十四日
倫理教育片　捨子奉姑　胡蝶麗　葛佐治　主演
加演99報
開演前票價二角
下期　梁山伯祝英台

胡琴通信教授
直遺娛樂　保險學會　但學諸君　快勿錯過

雙層化積膏　萬靈虎骨酒　特製至寶三腎丸
筋骨疼痛　胃脘腹痛　婦女血積　足手拘攣　半身不遂　陽痿縮固　精虧腰痛　腎經衰弱
四肢痲木　五積六聚　經血不調　筋骨痲痛　腰腿背寒　婦女血遺　夢遺自瘦　精神萎弱　淋濁疝氣
奉天省許可
奉天市鐘樓南　德潤堂藥局發行

職員訓練所 當局計劃擴充

【齊齊哈爾】龍江地方職員訓練所、現在所就學中之第一班生省市縣旗職員第二部生、街村吏員、共計一百五十名、今爲地方行政人員之充實强化起見、現正向中央申請擴充計劃中、俟請准後、再進行事務之進行得多量募集入所學員云、

添國兵民籍股

【西安】西安縣公署奉、奉天省公署令開、查各縣公署行政科添加、國兵、民籍、各事項公務繁忙、應添設國兵民籍股、以專責等成因並令派屬官木下三之助、到西安縣署行政科服務、縣當局奉到此令后、業飭木下三之助屬官在縣公署行政科內組設、國兵民事股、刻正著手積極進行中云、

組教育視查團

【西安】西安縣當局以教育爲立國之基礎、教育方法日新月異、所有教育人員本諸新學制規章、但必須互相參觀以資借鏡、特令教育科長盛文光組織西安縣教師視察團、以各學校教師爲團員一行人數爲四十人、以縣視學郎成志、學務股長林永祿引導全國往奉天省城視察、擬定於本月十七日啓行至二十日終了回縣云、

開道德講演會

【開通】縣道德總會、爲本總會宗旨宣揚、利民國策遂行之圓滑、於昨日開催遊行講演會蒞會者總會評事李趙璧、主任李莊淑琴、主任鄭世傑、分會會長王永盛、副會長王栢忱以下全体員、及各機關首領、各界士紳等二百餘人、首由正副會長、致開會詞、併詳細解說勤勞奉仕、促進民族協和眞精神、旋即率評事述說國民儲蓄富家強國、應先覺悟、繼而李主任宣講國兵法及青少年團訓練之義意、鄭主任研究鐵路愛護如何之進步、會務如何之整理、作長時間之檢討、條條不紊、井然有序、誠哉新興國家人員會粹、替國宣勢、堪以爲慶云、

縣長率員奉仕

【輯安】縣長陳天喜氏、於本月十三日、率警務科長、鳳間正造、督同部下與財務科吏員等、前往蘇綠溝屯迤帶、實行割穫穀類、勤勞之工作、森藤文書股長、率同行政科、庶務科各吏員、馳赴城後大[illegible]川屯迤帶、亦實地勤勞之操作、但兩部分共計一百三十人之多、均頗精勤、不辭勞瘁、實堪爲人民之前導耳云云、

農校新築竣工 日前舉行落成式

該校址爲故吳麗周施捨

【訥河】由故吳麗周仕紳之急公好義、而依其大同報分社長石壽山氏之贊助斡旋、以慨然捨是其官汰之負郭田二百畝、而施捨爲訥河縣中學校學舍建築基地之東門外俄龍江省立農業國民高等學校、當九一八事變前、於權福昆縣長收受該項地之下、對該土地曾集以官民之合[illegible]、而關爲農業試驗場、終近經關係側決定依於故吳麗周氏之遺志、而改建爲龍江省之訥河縣農業國民高等學校之後、運料興工、已於日前完成、美輪美奐以爲造就農業人材之策源地之農業國高之新校舍矣、整齊紅屋、掩映於綠樹中之草原上、適爲青年學子求學之絕好場所、昨於十二日頃、農業國高邵宇明校長因此新築落成、而定於本月十八日午前、舉行盛大之紀念式典、以函請關係者側之參加、並以黃龍江省長之名義、柬邀參加者於當日午後出席會英樓之歡筵云、

建築康生院

【鐵驪】北安省鐵驪縣公署斷禁鴉片促進委員會、鑒及一般癮君子、將事沈淪苦海、殊爲可憫、茲爲癮者戒除嗜好、痛改前非、健康身体、希作優良份子起見、特在縣署後身建設康生院一處、房舍三十八間、周圍裙墻、俱用紅磚築壘、房蓋係用新式紅瓦、刻已興修云、

馬視學官視察

【開通】縣省視學官馬慶驥氏、於本月十二日午前九時許首赴農業學校視察、次即到尚仁國民學校視察、並召集教育同人、開催座談會、關於教育重點教師服務精神以及質疑各項、均經視學官詳細說明懇切指示、結果對本縣教育、大有一日千里之好評焉、

爲禁烟之澈底 對潛伏者發証

【遼中】縣當局以鴉片流毒國內、幾近百年、而人之染有嗜好者、如數至夥、因而傾家蕩產喪行者、比比皆是、致釀成社會種種之不良與不安、我政府有鑑及此、爲痛絕魔片之治毒、取漸滅主義、設院治療不惜報以巨大經費者、原期根本肅清耳、惟一般癮者、尚有不知猛省、潛伏私吸、以避療養者、尤有因按近鴉片吸食關係、受連帶癮者、茲不澈底整理、實難根本斷絕、本縣烟政股昨與望各當局聯席詩論之下、擬先實施調杳補發烟証、然後再按期收容康生院、以期滅絕治毒云、

義勇奉公隊躍活

【珠河】本街義勇奉公隊早已組織成立、實施訓練近因正當冷熱相平、效又大事召集、補助各警察官之工作、所以市面上非常活躍云、

召開區長會議

【依蘭】本街街公所於七日下午一時、召開日滿鮮各區長會議、爲國勢調查結束、通知住戶、隨便遷移、對於戶口要從新整理、依民籍法之規定、對於人口毫無遺漏、及重複之弊、將來戶籍之整理、庶無遺憾云、

管煙所實施整理

【清原】清原管煙所之吸客、實有煙癮者、故居多數、但煙證像片與本人不符者有之、雖像片與本人相符而無癮者亦有之、以致弊端叢生、秩序紊亂、該所李主任有鑒及此、與當局計議協議、現正實施整理期間、凡所有吸煙者、均驗明煙證像片是否本人、並試驗是否有癮、如不合者、即行註銷免除、以資整頓、而重煙務、咸謂盡職云、

清潔大檢查

【清原】清原警察署長李鴻謨氏、蒞任以來、整頓地方、不遺餘力、於昨十二日上午九時、又招集所屬各分所長會議、關於秋季清潔檢查事項、茲議定自十三日起、實施進行、務要認眞辦理、以重民生、而安閭閻云、

索倫泡大橋開修

【鐵驪】北安省鐵驪縣門外起至凌雲山約有六十里之馬路、刻已建修工竣、曾誌報端、但該路索倫泡大橋、刻經縣方僱用北斗組開始包修、將來工程告竣之期、另有一番便利云、

肛門病 痔瘡便血 良藥

化痔靈

最有効

主治：內外痔瘡 便血脫肛 常習便秘 腫痛刺癢 結瘤生管 燥結難當 流膿流水 肛門腫脹

定價一元五角 三元

奉天軍署街 李郁生寄盧發售 各藥房皆售

招募代售、扣用從豐、函索章程即寄、代理店奉天大成、中法、金城、五洲、新新、歐亞、利亞、各中西藥房▲外埠代理▲新京中西、五洲、義和謙各藥房▲吉林福光藥房▲哈爾濱各藥房▲安東益增遠▲佳木斯各藥房▲大連康德記、同安堂▲營口興茂義各藥房▲雄基廣濟藥房▲圖們回春醫院▲臨江聚豐益▲齊齊哈爾各藥房▲四平街裕發和、聚五醫院、俊一藥房▲盤山興記金店▲拜泉興盛公▲撫順義和謙▲泰安德泰號▲通遼仁和◀長嶺城滿洲藥房

長髮生毛 富美納音

禿頭病 未老先禿 薄毛脫毛禿 眉毛稀薄髮邊 不毛男女癬有毛處 無毛者趕速用本藥 便知言之不謬

各埠藥房皆有出售

富美納菁藥價五角、九角、一元六角、三元、五元、五角 萬一過售罄時請向藥店火速購藥

本舖 東京田村藥院
本店 東京市芝區田村町
支店 大阪市天王寺區石辻町
代理店 大連浪花町日本實業藥品株式會社 新京豐樂路新京藥品株式會社

博士創製 生毛之聖藥 田中醫學博士靈方 說明書免費奉贈

日本田中醫學博士所創製『富美納菁』生毛發髮、效果極靈、且防毛脫落、浮皮、紛生等症、眉毛稀禿、毛等邊於稀薄、須際用於本藥則雖長、根亦得長、又患而禿時、爲濃髮用毛、即能除變病殺菌、有生髮效果顯著

痞腫良藥

奉天省許可証

主治 一切痞腫水臌氣臌單腹脹等症均有特效

安全消臌散

外埠函購 信內付款 不加郵費 務須掛號

定價每盒九角 付國幣四圓加料每盒國幣七圓

總經售處奉天大東門裡路北至仁堂藥局

漢醫 王景泉 謹啟

各界適用：人人必備

應世文件作法詳解

誰沒有應酬？誰家不辦事情？什麼事情都要有文件來點綴，這種文件就叫應世文件

本書要目：對聯作法 致詞作法 匾額作法 書信作法 應酬詩作法 柬帖作法 應酬詞作法 契約作法 像讚作法 電報作法 應用文作法 公文作法 每目再分作十條細目

優點
1. 有六百頁內容豐富
2. 每種作法舉例詳解
3. 解釋淺鮮一看就會
4. 附錄名作可以觀摩
5. 現行文件適合時代
6. 擇優選粹足夠應用

這本書實在是秘書、書記、吏員、教師、學生、商人、家長…諸位的良好參考書！

實價二元 現售特價一元六角（外埠函購另加寄費一角二分）

發行所 奉天三友書局

調味佳品 味の素 （味之素）

中菜湯許少入擱味有津津得吃

味の素、是一般烹調的命脈！更是家庭做菜的必需品……有此一種調味粉、可以省却許多平庸味料、購備一盒、隨手使用、獲得口福、易如反掌、

S-14 (A)

沙眼!!!

爲前途幸福投考預防計請即購用：

明目奇效丹

主治 顆粒性沙眼 乳頭性沙眼 瘢痕性沙眼 角膜合併症 紅腫肉熱異物感流淚 黏性濕爛乾燥瘙癢畏光 眼瞼內反睫毛倒刺霧視 血管翳薄翳斑翳白斑

每盒五角

（函購郵費免收）（匯款務須掛號）

奉天第一商場南胡同 顯墀藥房

美兒固精

全世界最優的代乳粉

（全滿總經理處）
大連市彌生町八 明治製菓公司
奉天市大和區霞町三〇 明治製菓公司
新京祝町二ノ二七 明治製菓公司
哈爾濱道外承德街二三七 明治製菓公司
牡丹江水道路三號 太陽公司
佳木斯南崗大街 太陽公司
齊齊哈爾市南大街一三〇 太陽公司

蓋世無双 治梅聖藥

新坦霸爾散係環球馳名之最優秀製劑驅黴効力之超群無與論比爲一切臨床醫家諸位賞用無不讚稱。

特徵
効力優秀・大批生產
使用簡易・價格最廉

主治
本劑治療各期黴毒並由黴毒而起之種種隨伴症狀與豫防克奏偉効、再對於脊髓癆、麻痺性痴呆、回歸熱、由一般黴毒而來之疾患、瘧疾、鼠咬症、瘴氣熱、熱帶莓痘等、奏効更著。

詳細文獻函索即寄

包裝
一號（0・一五瓦）
二號（0・三〇瓦）
三號（0・四五瓦）
四號（0・六〇瓦）
五號（0・七五瓦）
六號（0・九〇瓦）

製造發賣元 第一製藥株式會社
本社 東京市日本橋區江戶橋三丁目
支店 奉天平町三番地 天津日本租界伏見街二七
代售處 各地大藥房均有

新坦霸爾散

192